

HOTĂRÂRE

privind modificarea și completarea Anexei la Hotărârea Consiliului Local al Municipiului Pașcani nr. 53 /1999 privind aprobarea domeniului public al Municipiului Pașcani, jud. Iași, atestat prin Hotărârea nr. 1354/2001, cu modificările și completările ulterioare, prin rectificarea suprafețelor de teren înscrise la pozițiile 3, 26, 32, 33, 41, 60, 64, 71, 75, 77, 79, 83, 84, 88, 112, 114, 119, 132, 143, 156, 176, 179, 188, 936, 937 și respectiv 1038

Consiliul Local al Municipiului Pașcani, județul Iași;

În conformitate cu prevederile art. 3 alin. (1) și alin. (4), coroborat cu art. 21 din Legea nr. 213/1998 privind bunurile proprietate publică, cu modificările și completările ulterioare;

În conformitate cu prevederile art. 863 lit. f) din Legea nr. 287/2009, Codul civil, republicată și actualizată

Având în vedere dispozițiile punctului VI din Anexa nr. 1, la Hotărârea Guvernului nr. 548 din 8 iulie 1999 privind aprobarea Normelor tehnice pentru întocmirea inventarului bunurilor care alcătuiesc domeniul public al comunelor, orașelor, municipiilor și județelor;

În conformitate cu prevederile art. 36, alin. (1), coroborat cu art. 36, alin.(2), lit.c), coroborat cu art. 119, coroborat cu art. 120 din Legea nr. 215/2001 privind administrația publică locală, republicată, cu modificările și completările ulterioare;

Având în vedere Anexa nr. 3 - Inventarul bunurilor publice care aparțin domeniului public al Municipiului Pașcani la HG nr. 1354 / 2001 privind atestarea domeniului public al județului Iași, precum și al municipiilor, orașelor și comunelor din județul Iași ;

Având în vedere Anexa nr. 2 – Completări la inventarul bunurilor publice care aparțin domeniului public al Municipiului Pașcani la HG nr. 48 / 2007 pentru modificarea și completarea Hotărârii Guvernului nr. 1354/2001 privind atestarea domeniului public al județului Iași, precum și al municipiilor, orașelor și comunelor din județul Iași ;

Având în vedere Anexa la Hotărârea Consiliului Local al Municipiului Pașcani nr. 53/1999, privind aprobarea domeniului public al Municipiului Pașcani, județul Iași;

Având în vedere Anexa la Hotărârea Consiliului Local al Municipiului Pașcani nr. 19/2005, privind însușirea domeniului public al Municipiului Pașcani, județul Iași;

Având în vedere Anexa la Hotărârea Consiliului Local al Municipiului Pașcani nr. 101/2011 privind însușirea unor bunuri în proprietatea publică a Municipiului Pașcani, județul Iași;

Având în vedere prevederile anexei nr. 1 la Hotărârea Consiliului Local al Municipiului Pașcani nr. 2/2016, privind reevaluarea valorilor de inventar aferente bunurilor proprietate publică a U.A.T. Pașcani, însușite prin hotărâri ale Consiliului Local al Municipiului Pașcani, județul Iași;

În baza Expunerii de motive nr. /0385/24.05.2016, întocmită de către Primarul municipiului Pașcani dl ing. Dumitru Pantazi;

În baza Raportului nr. /0386/24.05.2016 întocmit de Direcția economică, Compartimentele Patrimoniu și Contracte, Juridic și Contencios, din cadrul aparatului de specialitate al Primarului municipiului Pașcani;

Având în vedere Rapoartele de avizare ale următoarelor comisii de specialitate din cadrul Consiliului Local al Municipiului Pașcani :

-Avizul Comisiei de prognoze economico-sociale, buget, finanțe, industrie, agricultură, silvicultură, prestări servicii, comerț și IMM-uri, programe europene, atragere de fonduri structurale și relații externe, înregistrat sub nr.

-Avizul Comisiei juridică, ordine publică, drepturile omului și libertăți cetățenești, înregistrat sub nr.

-Avizul Comisiei de organizare și dezvoltare urbanistică, realizarea lucrărilor publice, conservarea monumentelor istorice, protecția mediului, ecologie, patrimoniu și administrație publică, înregistrat sub nr.

În temeiul art. 45, alin (1) din Legea nr. 215/2001, privind administrația publică locală, republicată, cu modificările și completările ulterioare ;

HOTĂRĂȘTE :

Art. 1. Se modifică și se completează Anexa la Hotărârea Consiliului Local al Municipiului Pașcani nr. 53 /1999 privind aprobarea domeniului public al Municipiului Pașcani, jud. Iași, atestat prin Hotărârea nr. 1354/2001, cu modificările și completările ulterioare, prin rectificarea suprafețelor de teren înscrise la pozițiile 3, 26, 32, 33, 41, 60, 64, 71, 75, 77, 79, 83, 84, 88, 112, 114, 119, 132, 143, 156, 176, 179, 188, 936, 937 și respectiv 1038, prezentate în planurile de amplasament și delimitare a imobilelor conform anexelor nr. 1 - 26 părți integrante la prezenta hotărâre;

Art.2. În Anexa nr. 3 – Inventarul bunurilor care aparțin domeniului public al Municipiului Pașcani la Hotărârea nr. 1354 / 2001 privind atestarea domeniului public al județului Iași, precum și al municipiilor, orașelor și comunelor din județul Iași, cu modificările și completările ulterioare se rectifică suprafețele de teren înscrise la pozițiile 3, 26, 32, 33, 41, 60, 64, 71, 75, 77, 79, 83, 84, 88, 112, 114, 119, 132, 143, 156, 176, 179, 188, 936, 937 și respectiv 1038, conform anexei nr. 27 parte integrantă la prezenta hotărâre ;

Art.3. Hotărârea adoptată de Consiliul Local al Municipiului Pașcani va fi înaintată Consiliului Județean Iași în vederea centralizării și comunicării Guvernului României pentru modificarea și completarea Anexei nr. 3 – Inventarul bunurilor care aparțin domeniului public al Municipiului Pașcani la Hotărârea nr. 1354 / 2001 privind atestarea domeniului public al județului Iași, precum și al municipiilor, orașelor și comunelor din județul Iași ;

Art.4. Prezenta hotărâre va fi dusă la îndeplinire de către Primarul municipiului Pașcani, Direcția Economică , Serviciul Urbanism și Amenajări Teritoriale, precum și Compartimentele Patrimoniu și Contracte, Juridic și Contencios,;

Art.5. Serviciul administrație publică locală va comunica în copie prezenta hotărâre:

- Institutiei Prefectului județului Iași ;
- Consiliului Județean Iași;
- Primarului municipiului Pașcani ;
- Direcției Economice;
- Serviciului Urbanism și Amenajări Teritoriale;
- Compartimentului Patrimoniu și Contracte;
- Compartimentului Juridic și Contencios;

**PREȘEDINTE DE SEDINȚĂ
CONSILIER ,**

Nr. _____

Din _____

**CONTRASEMNEAZĂ
SECRETAR,
Cons. Jr. IRINA JITARU**

**INIȚIATOR
PRIMAR
Ing. Dumitru Panfazi**



ANEXA NR. 3
la HCL NR. /

Plan de amplasament si delimitare a imobilului
SCARA - 1:1000

Nr. cadastral	Suprafata masurata a imobilului (mp)	Adresa imobilului
13828		Jud. Iasi, mun. Pascani, str. Calea Romanului
Nr. Carte Funciara	Unitatea Administrativ-Teritoriala (UAT)	
	Pascani	

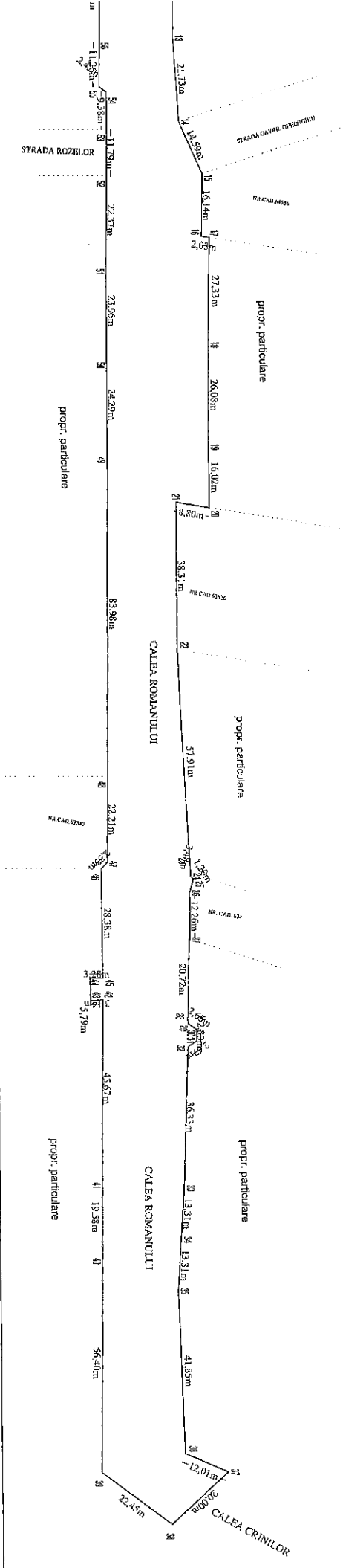

A. Date referitoare la teren

Nr. parcela	Categorie de folosinta	Suprafata (mp)	Mentiiuni
1	Dr	13828	str. Calea Romanului (din str. Gradintii In Calea Crinilor)
Total		13828	

B. Date referitoare la constructii

Cod	Destinatia	Suprafata construita la sol (mp)	Mentiiuni
Total			

Suprafata totala masurata a imobilului = 13828 mp
Suprafata din act = 11169 mp

Executant: S.C. PLANICAD 2010 S.R.L. GALATI
Ing. Claudiu Carabin
Cetate, Nr. 11, Str. 11, Nr. 0804
S.C. PLANICAD 2010 S.R.L.
Data: 04.04.2010
Semnatura S.R.L.

Confirm introducerea imobilului in baza de date integrata si actiunea numerarului cadastral
Semnatura si parala
Data:

Stampila BCPI

Inspector

pag. 1/2

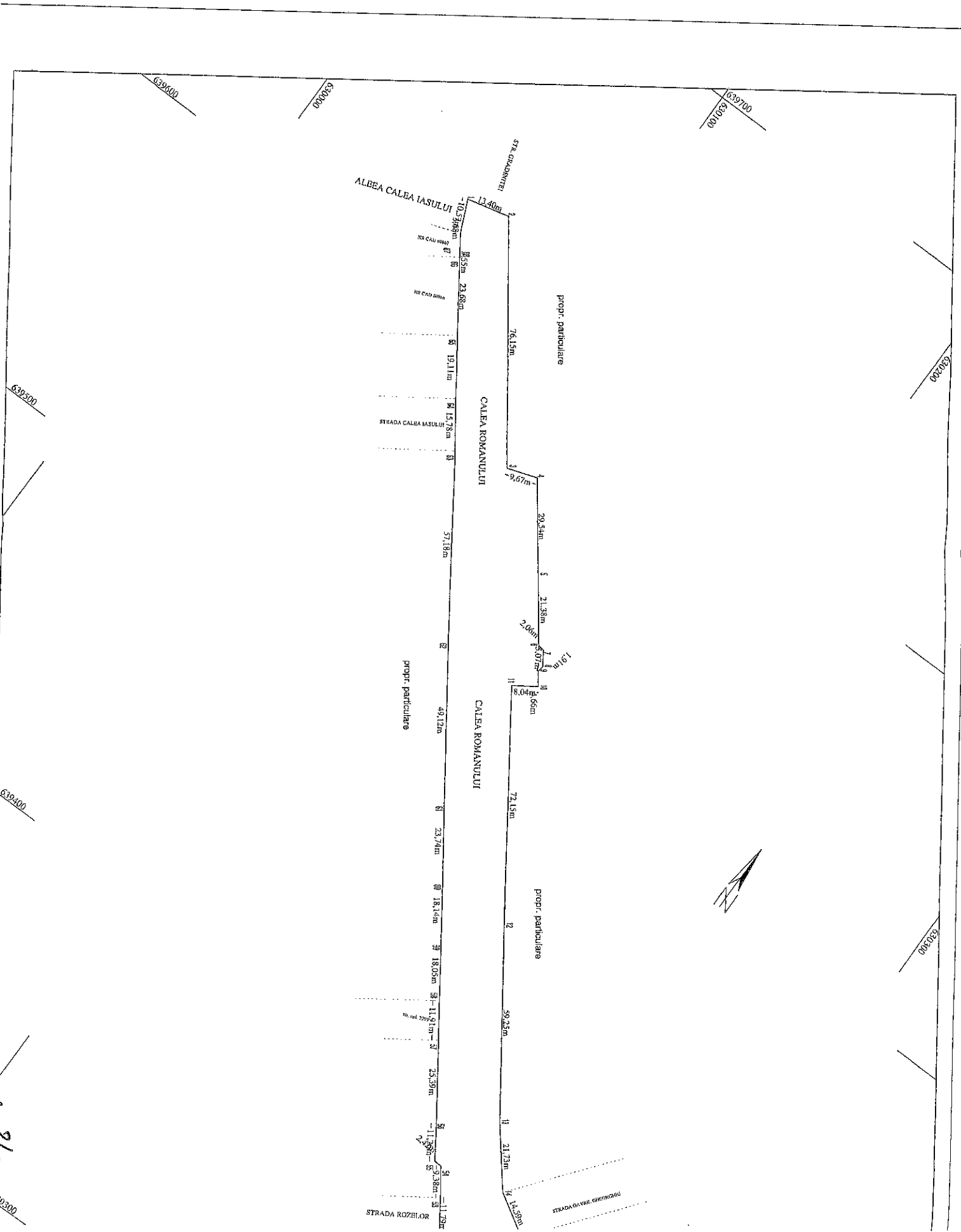

ALBEA CALEA IASULUI

CALEA ROMANULUI

CALEA ROMANULUI

STRADA ROZBIOR

STRADA DA GI VAE. GHEORGHEBUI

propr. particulare

propr. particulare

propr. particulare



G39600

G39600

G39700
G39100

G39200

G39500

G39400

G39300

Fig. 2/2

G39300

13.40m

10.370m

18.05m

23.86m

19.11m

15.38m

37.18m

49.12m

23.74m

18.14m

18.05m

11.91m

25.39m

11.98m

5.28m

11.25m

STR. GRANDITEI

9.67m

29.54m

2.138m

2.00m

1.07m

1.91m

1.66m

72.15m

59.25m

21.13m

14.15m

NR CAL. HINA

NR CAL. GARA

STRADA CALBA IASULUI

Y=630170

Y=630270

Y=630370

X=639370

X=639270

X=639170

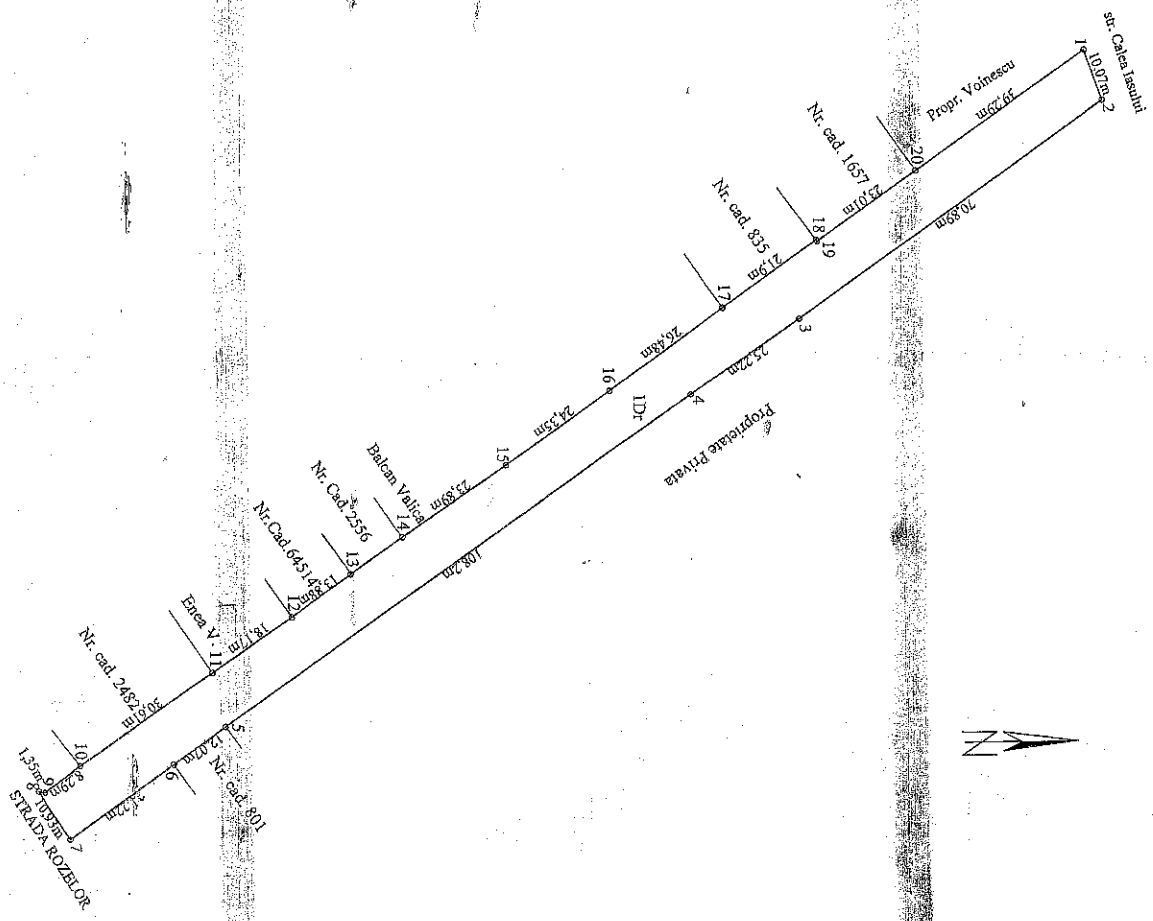

Plan de amplasament si delimitare a imobilului
SCARA - 1:1000

ANEXA NR. 5
la HCL NR.

Nr. cadastral	Suprafata masurata a imobilului (mp)	Adresa imobilului
	2367	jud. Iasi, mun. Pascani, str. Cosminului(tronson 1)
Nr. Carte Funciara	Unitatea Administrativ Teritoriala (UAT)	
	Pascani	

A. Date referitoare la teren

Nr. parcela	Categorie de folosinta	Suprafata (mp)	MENTIUNI
1	Dr	2367	str. Cosminului(tronson 1) din str. Calea Iasului pana in str. Rozelor
Total		2367	

B. Date referitoare la constructii

Cod	Destinatia	Suprafata construita la sol (mp)	MENTIUNI
Total			

Suprafata totala masurata a imobilului = 2367 mp	
Suprafata din act = 1856 mp	
Inspector	

Executant S.C. PLANICAD 2014 S.R.L. (CUI 25288200) - Serviciu de proiectare si executie a planurilor cadastrale de amplasament si delimitare a imobilului.

CONFIRMAM INTRODUCEREA IMOBILULUI IN BEZA DE DATE INTEGRATA SI ATRIBUIREA NUMARULUI CADASTRAL

Semnatura si parafă

Data: 19.01.2014

Stampila BCP

19-1/1

Y=630170

Y=630270

X=639370

X=639270

X=639170

Plan de amplasament și delimitare a imobilului

SCARA - 1:1000

Nr. cadastral	Suprafata masurata a imobilului (mp)	Adresa imobilului
	2807	jud. Iasi, mun. Pascani, str. Rozelor (tronson 2)
Nr. Carte Funciara	Unitatea Administrativ-Teritoriala (UAT)	
	Pascani	

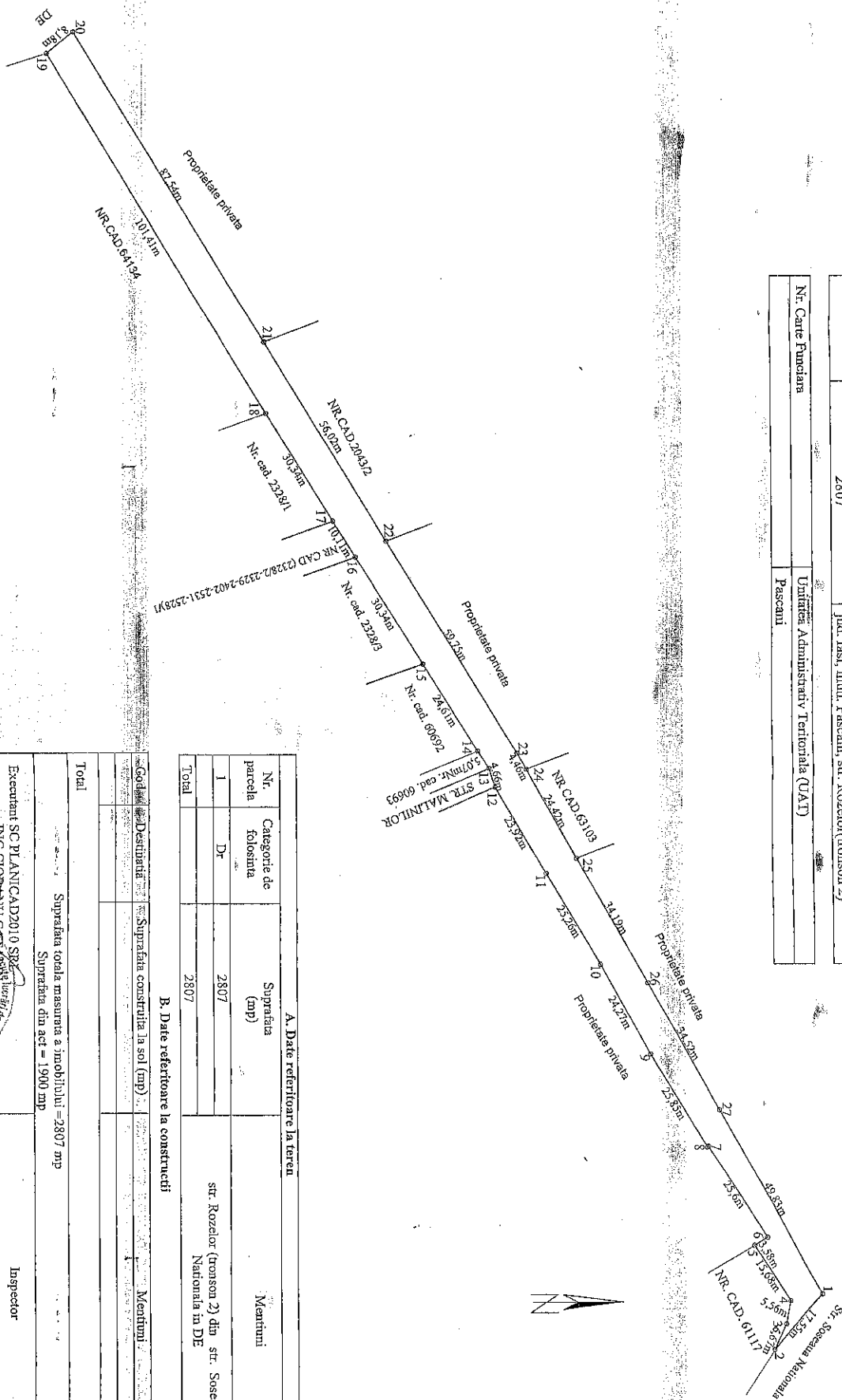

A. Date referitoare la teren		
Nr. parcela	Categorie de folosinta	Suprafata (mp)
1	Dr	2807
Total		2807

B. Date referitoare la constructii		
Destinatia	Suprafata construita la sol (mp)	Mentii
Total		

Executant SC PLANICAD 2010 SRL
ING. GABRIELA I. POPESCU
CONFIRMARE

Confirmarea este valabila doar in cazul in care este prezentata in original si este semnata de titularul activitatii de autorizare si este prezentata in original si este semnata de titularul activitatii de autorizare.

Semnatura si paraf
Data:

Inspector

Confirmarea este valabila doar in cazul in care este prezentata in original si este semnata de titularul activitatii de autorizare si este prezentata in original si este semnata de titularul activitatii de autorizare.

Semnatura si paraf
Data:

Inspector

Stampila BCPJ

pag. 2/3

X=639370

X=639270

X=639170

Plan de amplasament si delimitare a imobilului
SCARA - 1:1000

Nr. cadastral	Suprafata masurata a imobilului (mp)	Adresa imobilului
	2010	jud. Iasi, mun. Pascani, str. Sudului (tronson 2)
Nr. Carte Funciara	Unitatea Administrativ-Teritoriala (UAT)	
	Pascani	

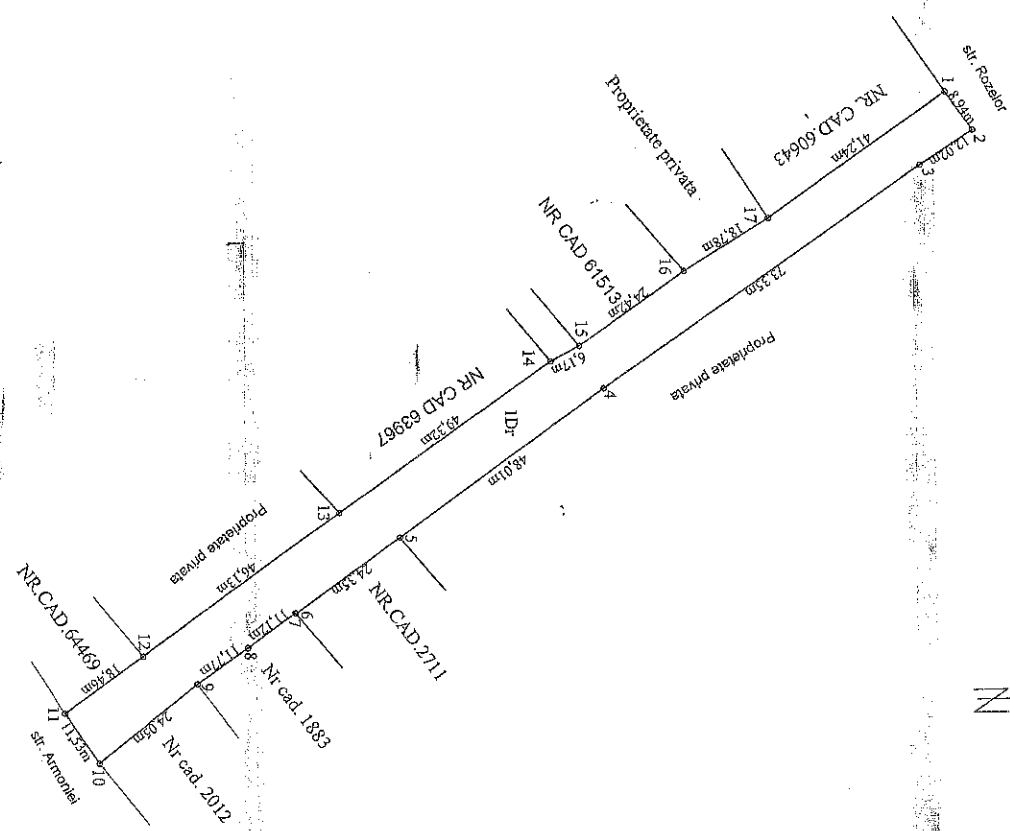
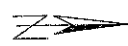

A. Date referitoare la teren

Nr. parcela	Categorie de folosinta	Suprafata (mp)	Mentiiuni
1	Df	2010	str. Sudului (tronson 2) din str. Rozelor in str. Armoniei
Total		2010	

B. Date referitoare la constructii

Cod	Destinatia	Suprafata construita la sol (mp)	Mentiiuni
Total			

Suprafata totala masurata a imobilului = 2010 mp

Executat de: **ING. CIOBANU ANTON**
 S.R.L. **CIOLAN**
 Sosela nr. 204
 Clasa III

Continutul prezentului plan este rezultatul activitatii profesionale a inginerului de proiectare si este emis in baza documentelor si a datelor furnizate de catre solicitant. Informatiile si datele furnizate de catre solicitant sunt considerate corecte si complete. Informatiile si datele furnizate de catre solicitant sunt considerate corecte si complete. Informatiile si datele furnizate de catre solicitant sunt considerate corecte si complete.

Semnatura si parafă
 Data: 19.01.2016

Inspector
 Confirmă introducerea imobilului in baza de date integrată și atribuirea numărului cadastral

Stampila BCPI

631500 631500 631700 631800

ANEXA NR. 13
la HCL Nr.

Plan de amplasament si delimitare a imobilului
SCARA - 1:1000

Nr. cadastral	Suprafata masurata a imobilului (mp)	Adresa imobilului
22167		Jud. Iasi, mun. Pascani, str. Unirii
Nr. Carte Funciara	Unitatea Administrativ-Teritoriala (UAT)	
	Pascani	

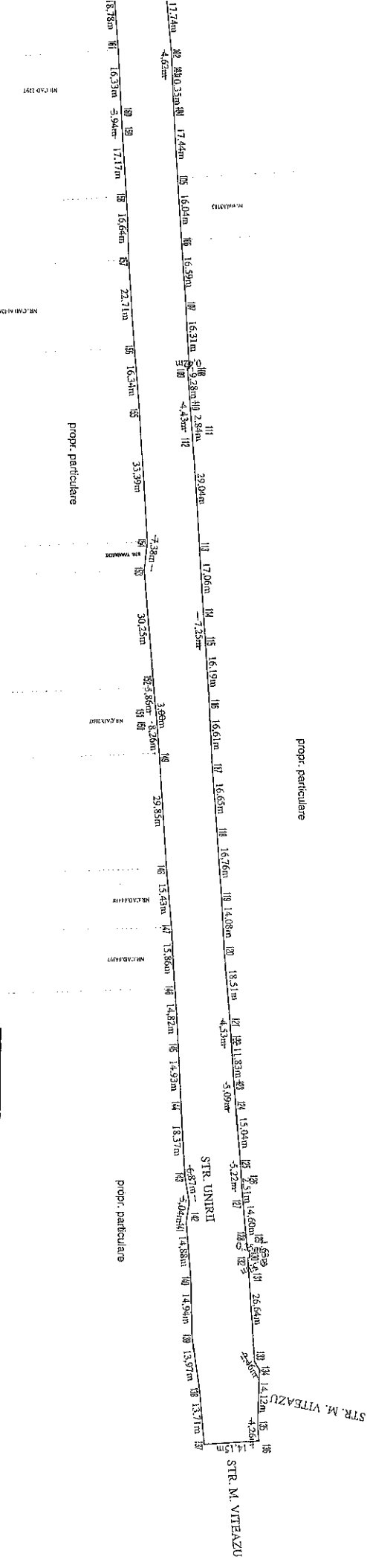

A. Date referitoare la teren

Nr. parcela	Categorie de folosinta	Suprafata (mp)	Mentii
1	Dr	22167	str. Unirii (din str. 1 Mai in str. Mihai Viteaz)
Total		22167	

B. Date referitoare la constructii

Cod	Destinatia	Suprafata construita la sol (mp)	Mentii
Total			T2

Suprafata totala masurata a imobilului = 22167 mp
Suprafata din act = 9626 mp

Executant: S.C. PLANICA DORNO S.R.L. GALATI

Ing. Claudiu Caratiu

CONFIRMARE

Confirm executarea proiectului de teren, proiectiunile, inlocuiri documentelor cadastrale si posesiunii acestuia cu realitatea din teren, 2014

Semnatura si stampila D 2010

Data: 19.01.2014

Inspector

Confirm introducerea imobilului in baza de date integrata si atribuirea numarului cadastral

Semnatura si parafa

Data:

Stampila BCP1

2014

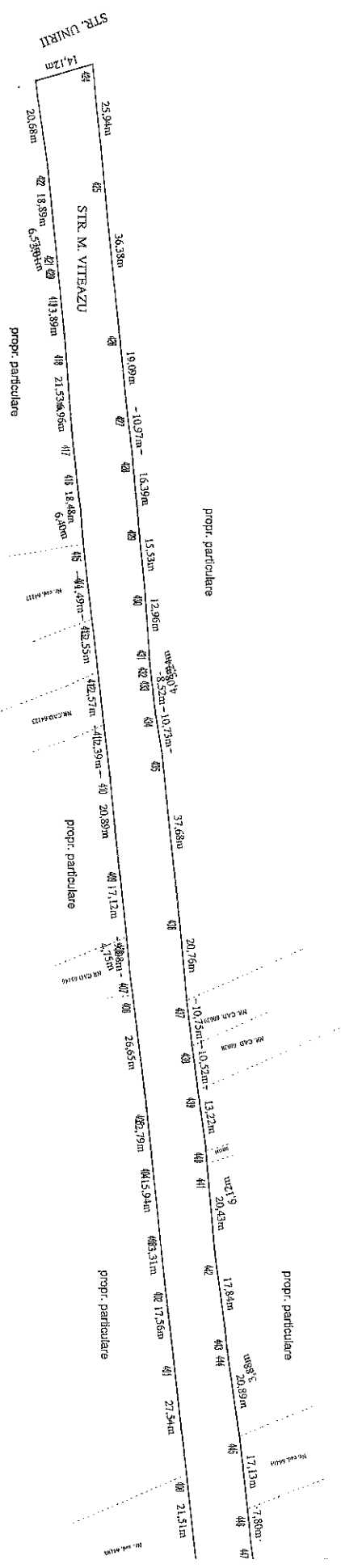

2/16

propr. particulare

propr. particulare

propr. particulare

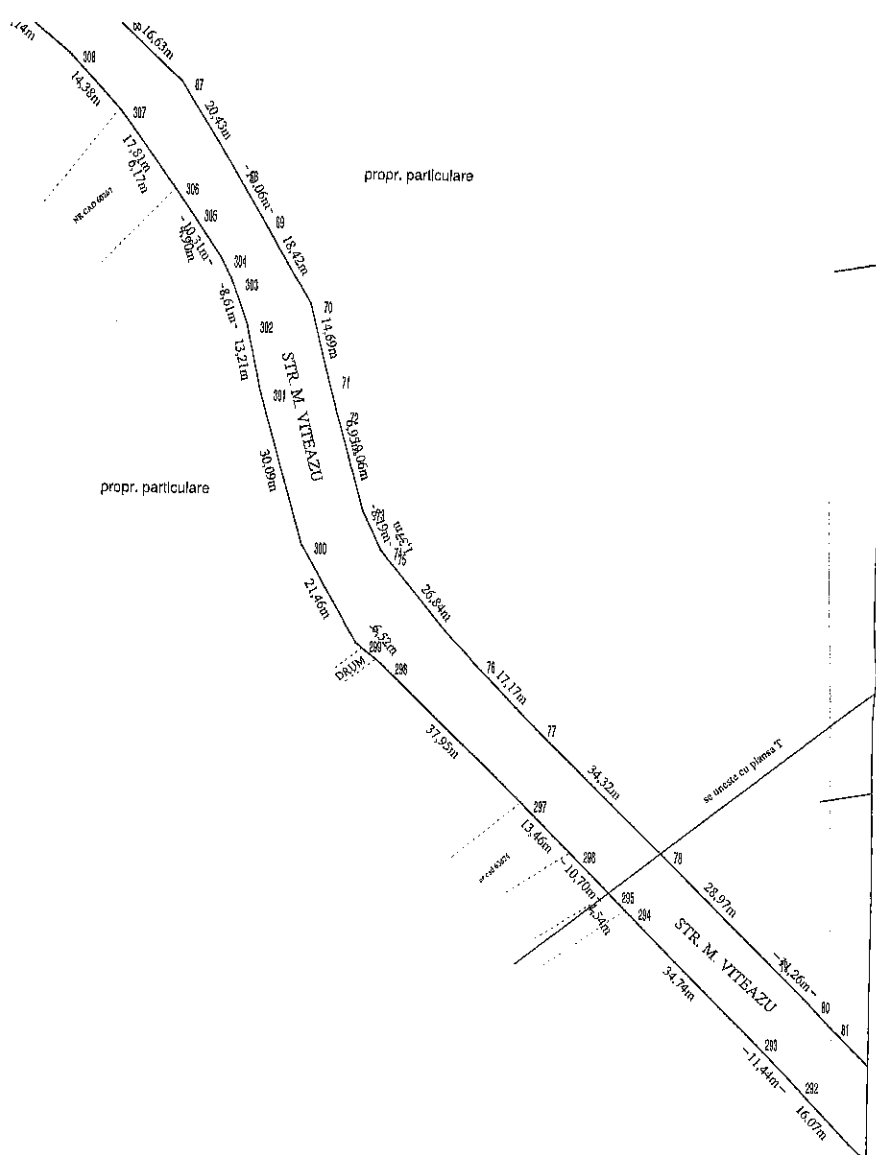

9/18

A. Date referitoare la teren			
Nr. parcela	Categorie de folosinta	Suprafata (mp)	Mentiiuni
1	Dr	63106	str. Mihai Viteazu (din str. Unirii)
Total		63106	
B. Date referitoare la constructii			
Cod	Destinatia	Suprafata construita la sol (mp)	Mentiiuni
			T2
Total			
Suprafata totala masurata a imobilului = 63106 mp			
Suprafata din act = 95028 mp			
ANCP si sa execute Existenti: S.C. PLANISAD 2010 SRL GALATI Ing. Ciobanu Catalin AUT. DE Confirmarea masurarilor in teren precizatiunea intocmita documentatiei cadastrale si corespunde in acest fel cu realitatea din teren S.C. PLANISAD 2010 SRL Sennatura si stampila Data: 01.01.2016			Inspector Confirm introducerea imobilului in baza de date integrata si atribuirea numarului cadastral Sennatura si parafa Data: Stampila BCPI

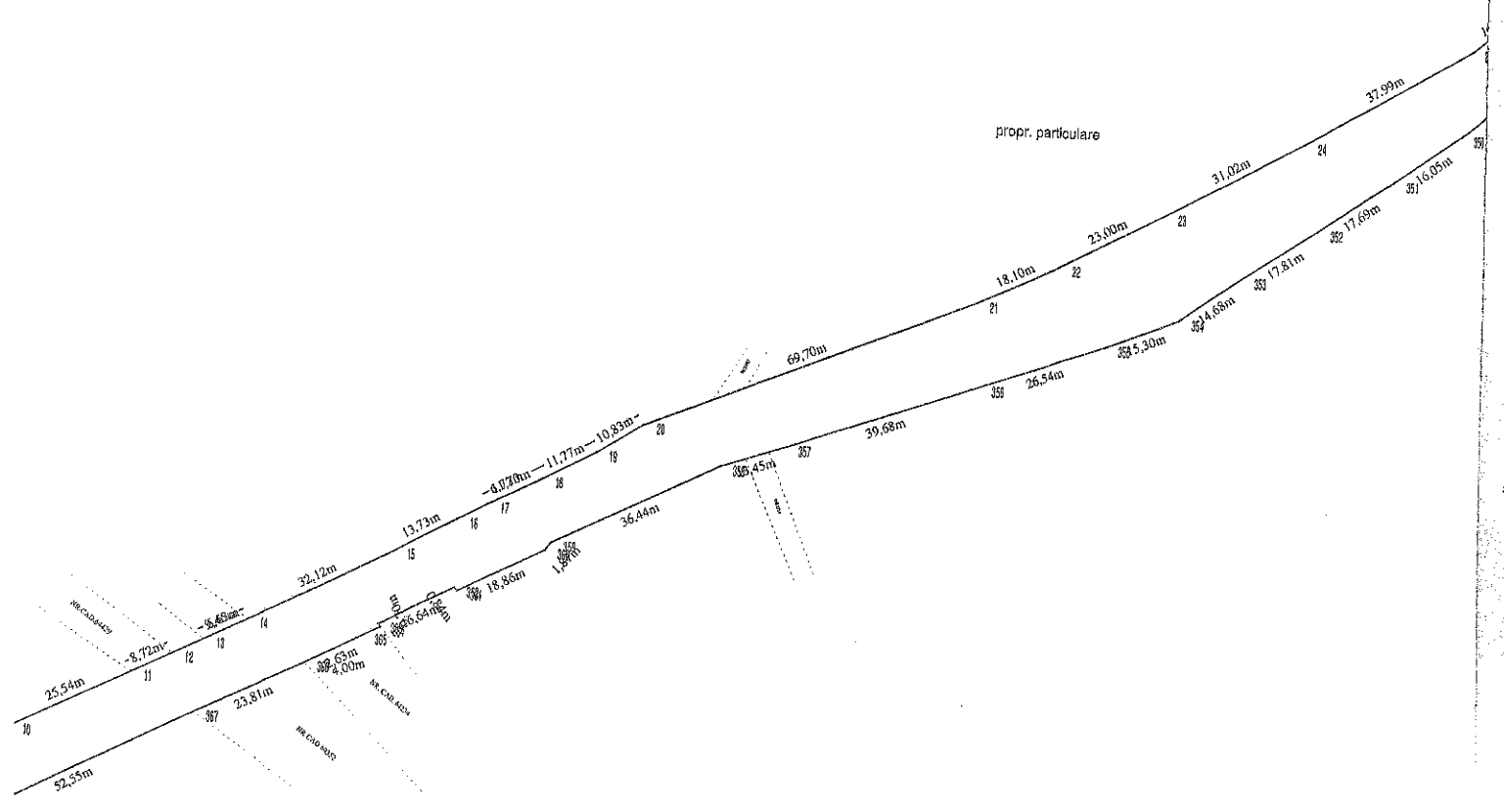

1/16

7/16

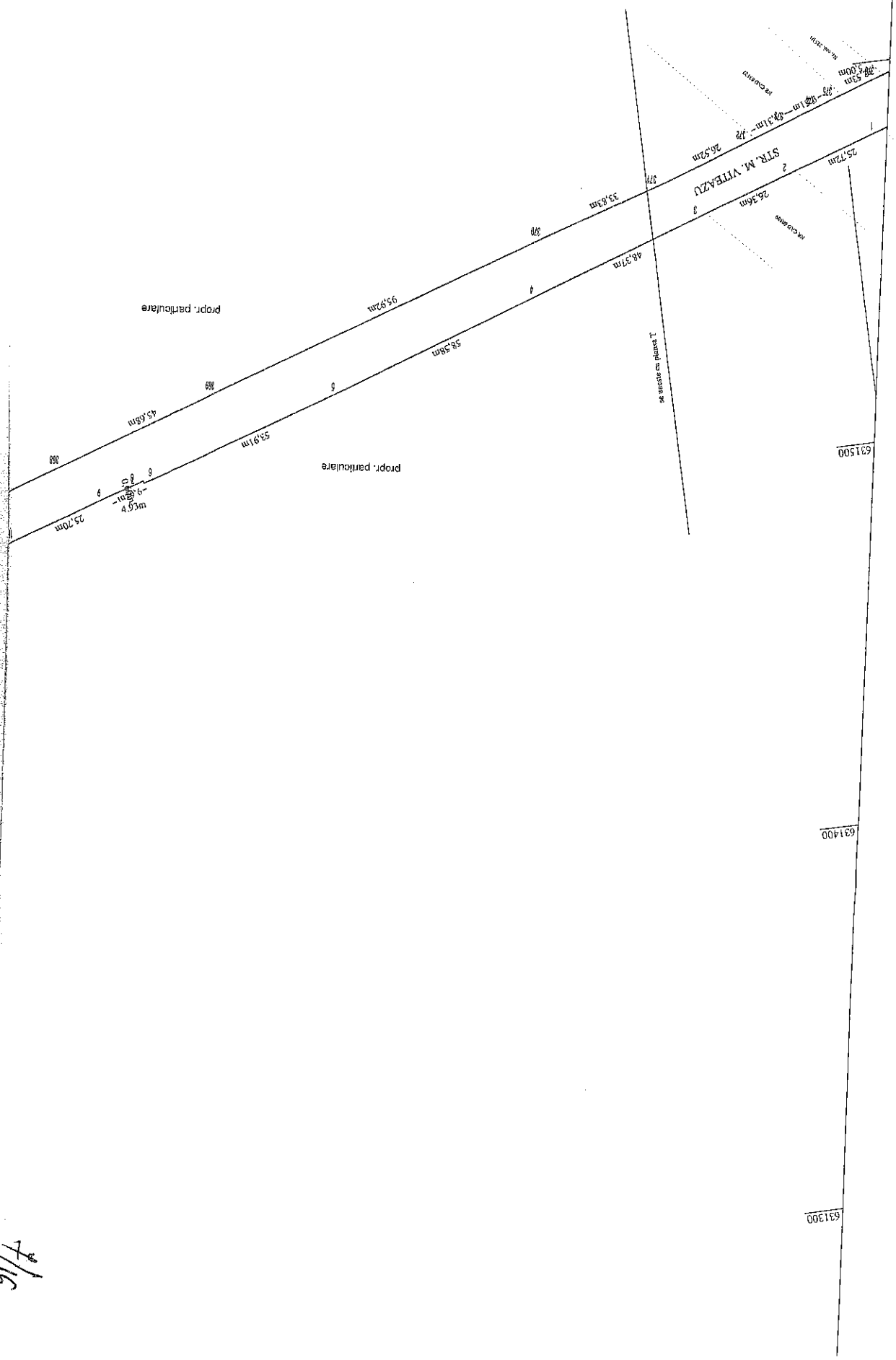

Propri. particulare

Propri. particulare

STR. M. VITEAZU

se intersecte cu planșeta 1

631500

631400

631300

25.70m

4.93m

45.68m

53.91m

95.92m

58.56m

48.37m

26.36m

25.72m

33.63m

26.52m

27.50m

27.50m

27.50m

27.50m

27.50m

37.00m

8.80m

9.80m

4.93m

25.70m

8.80m

9.80m

4.93m

25.70m

8.80m

9.80m

4.93m

25.70m

8.80m

9.80m

4.93m

25.70m

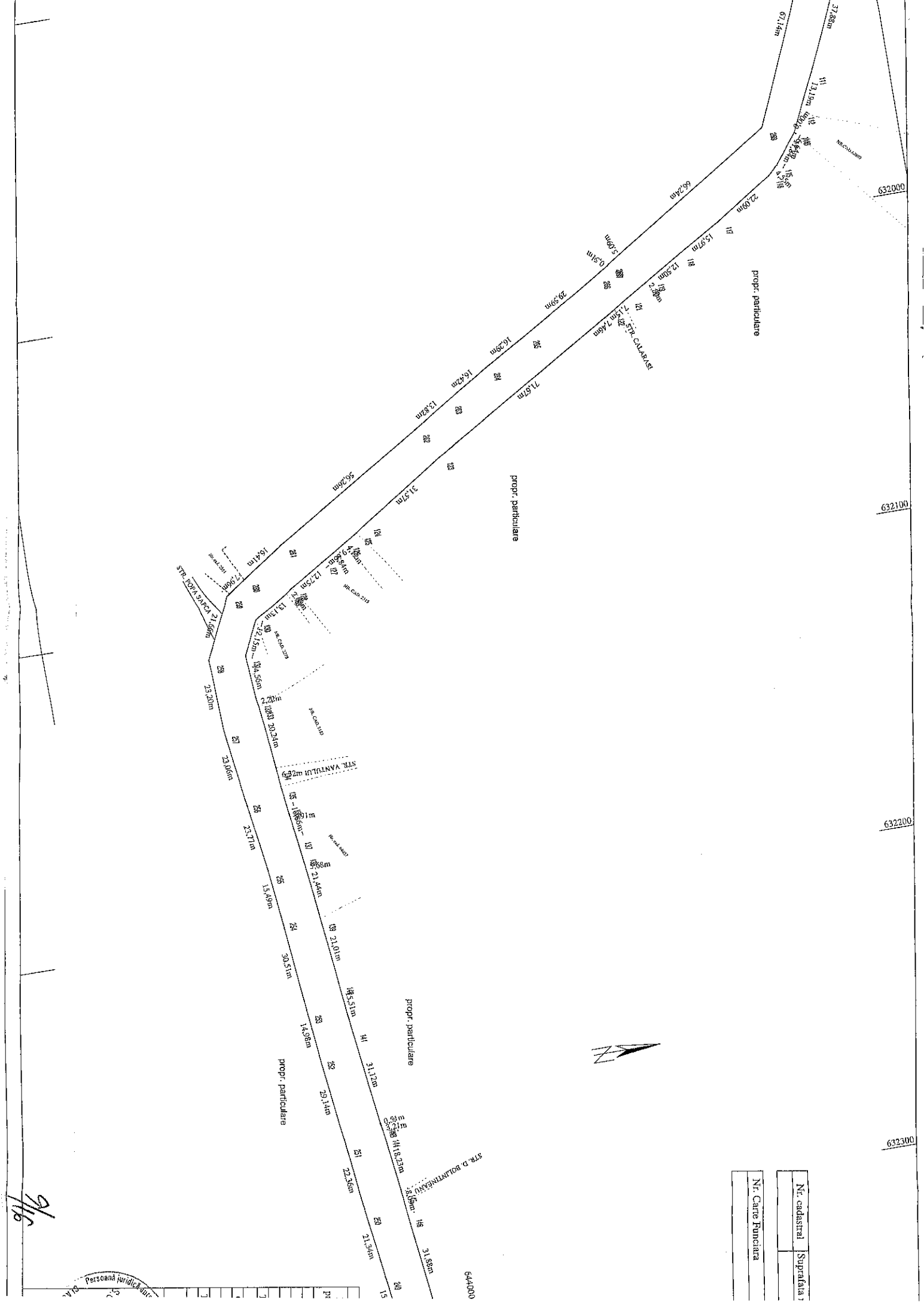

632000

632100

632200

632300

Nr. cadastral	Suprafata
Nr. Carte Funciara	

644000

Persoana juridica sur

9/16

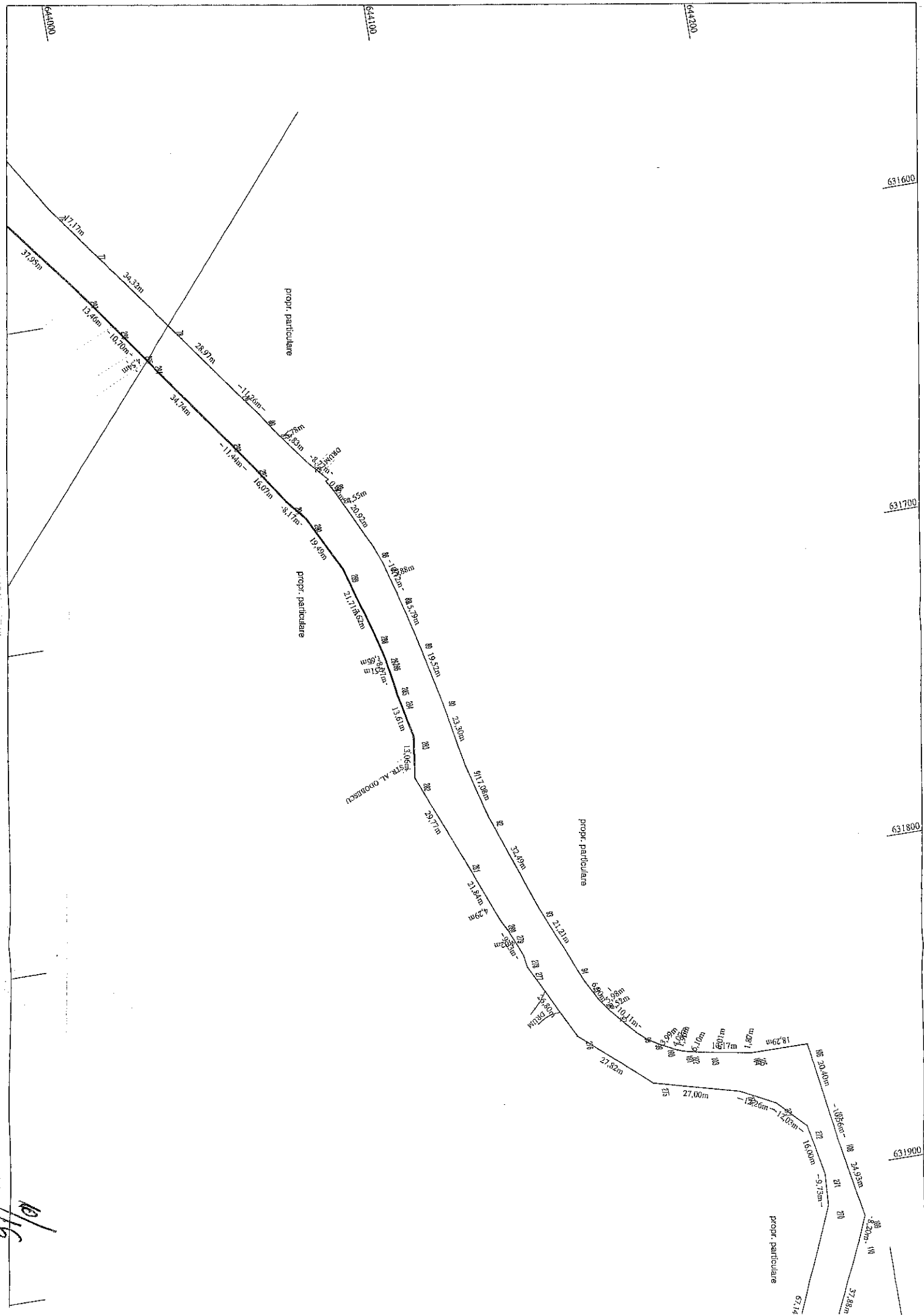

643300

643400

643500

643600



propri. particolare

1m.
26
95.23m

27
12.20m
281.53m

28
139.23m

29
14.54m

70
60.09m

propri. particolare
71
25.77m

204.00m

72

98.82m

R/16

643000

643100

643200

632200

632300

632400

-10,01m

14,25m

148,70m

7,47m

102,92m

171,09m

90,28m

24 26

28

29

30

31

32

33

34

35

36

37

38

39

STR. M. VITPAZU

prop. particolare

prop. particolare

12,88m

58,16m

40,8 18,4 4

189,65m

25

26

-9,10m

12,88m

58,16m

40,8

18,4

4

189,65m

25

26

13/16

Plan de amplasament si delimitare a imobilului
SCARA - 1:1000

Nr. cadastral	Suprafata masurata a imobilului (mp)	Adresa imobilului
8402		Jud. Iasi, mun. Pascani, str. Plopiilor
Nr. Carte Funciara	Unitatea Administrativ-Teritoriala (UAT)	
	Pascani	

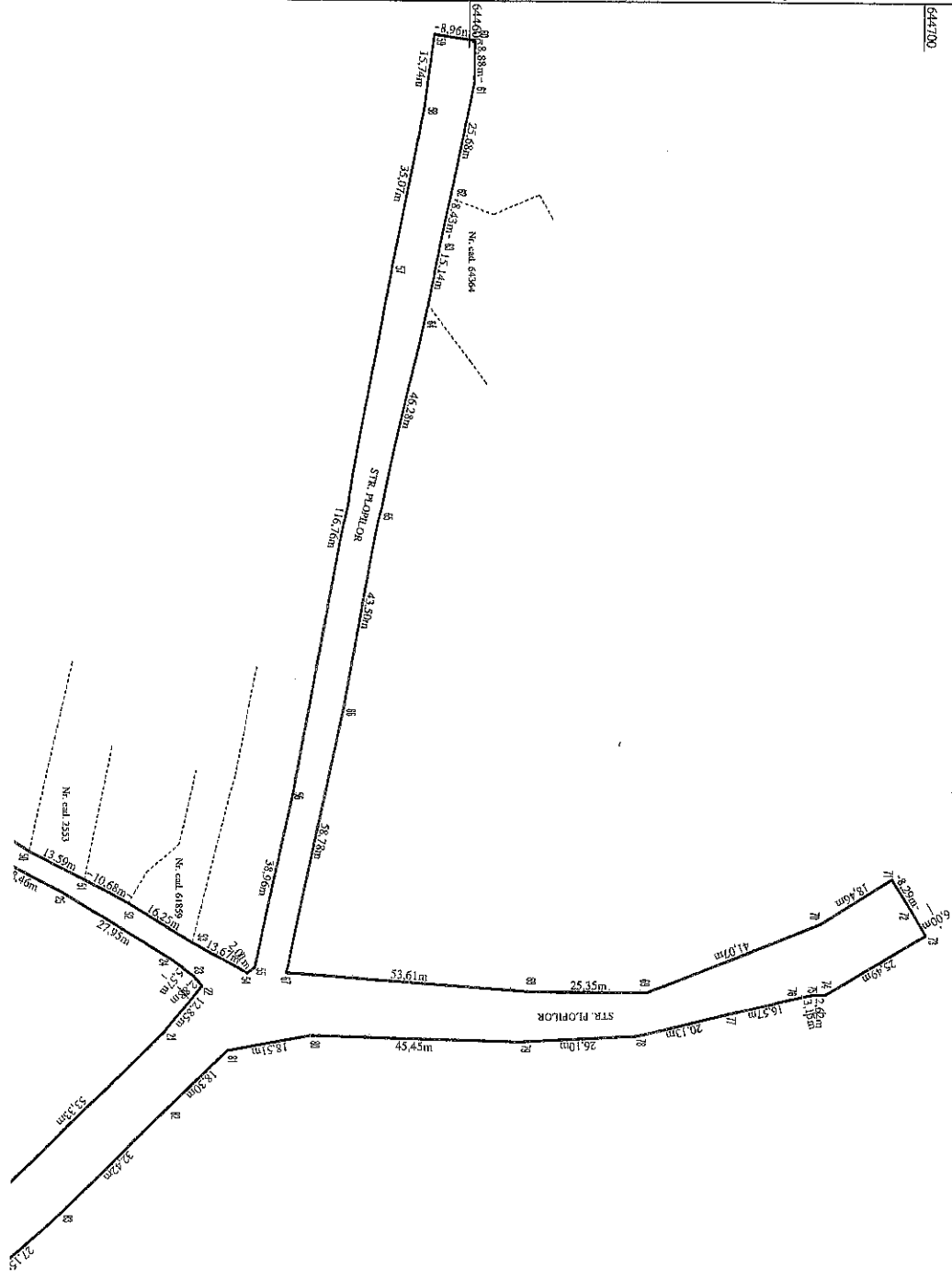

STR. DOAMNIA

2/2.

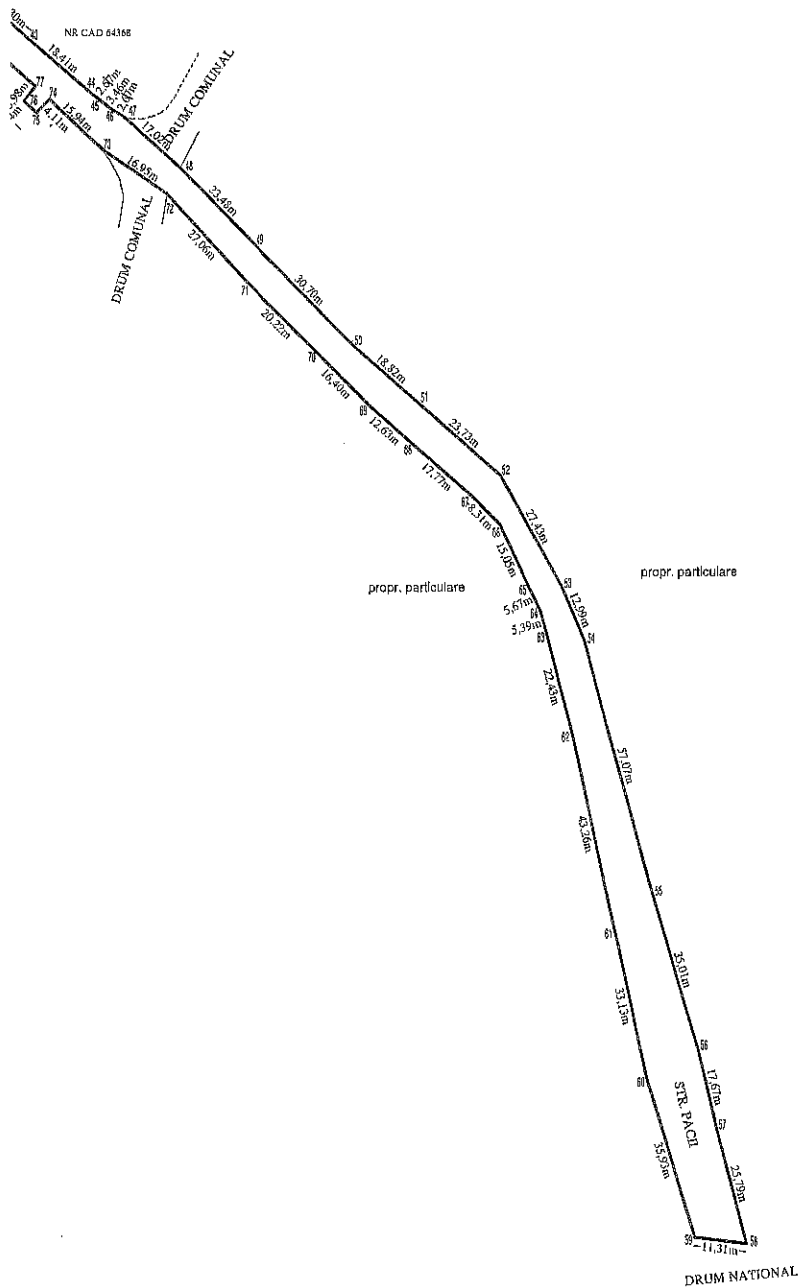

A. Date referitoare la teren			
Nr. parcela	Categorie de folosinta	Suprafata (mp)	Mentiuni
I	Dr	7357	str. Pacii (din str. Avram Iancu In Drum National)
Total		7357	
B. Date referitoare la constructii			
Cod	Destinatia	Suprafata construita la sol (mp)	Mentiuni
Total			
Suprafata totala masurata a imobilului = 7357 mp Suprafata din act = 2565 mp			
Certificat de autorizare S.C. PLANICAD 2010 Data: 07.03.2016 CLASA II			Inspector Confirma introducerea imobilului in baza de date integrata si atribuirea numarului cadastral Semnatura si paraf Data: Stampila BCPI

633700

633800

633900

634000

tare a imobilului

10

ufut

asi, mun. Pascani, str. Pacii

liv Teritoriala (UAT)



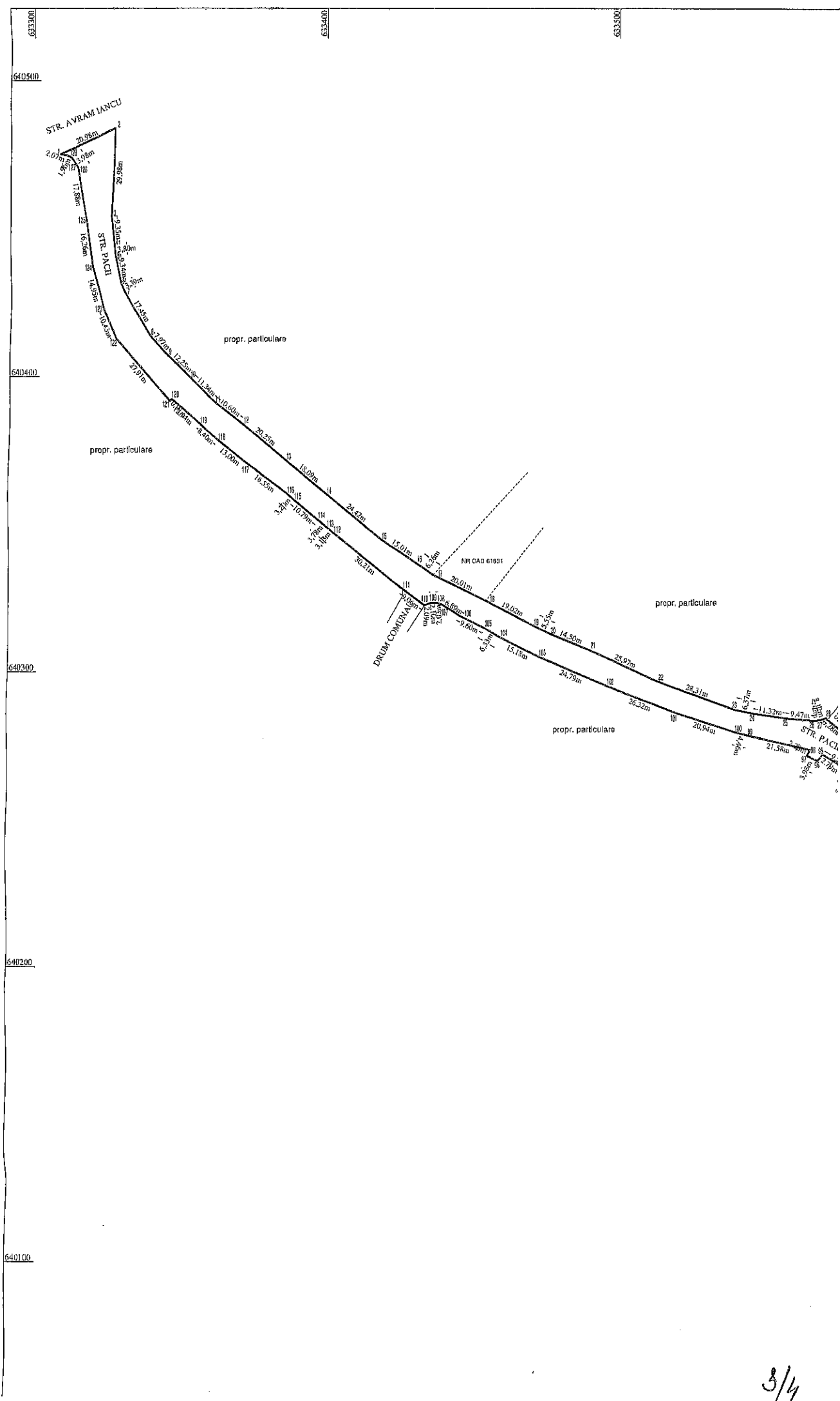

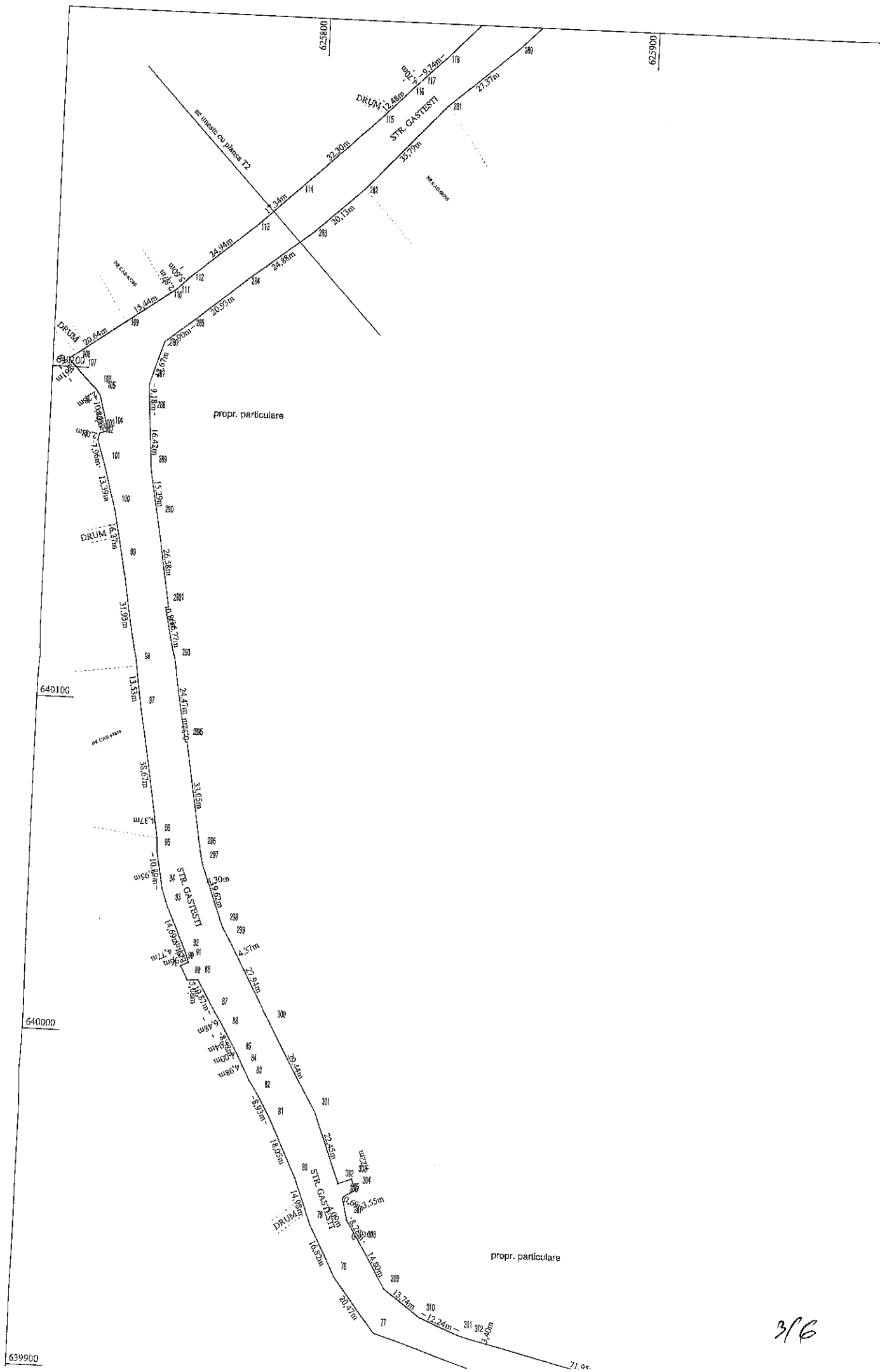

3/6

Plan de amplasament si delimitare a imobilului

SCARA - 1:1000

Suprafata masurata a imobilului (mp)	11211
Adresa imobilului	Jud. Iasi, mun. Pascani, str. Plevnei
Unitatea Administrativ Teritoriala (UAT)	Pascani

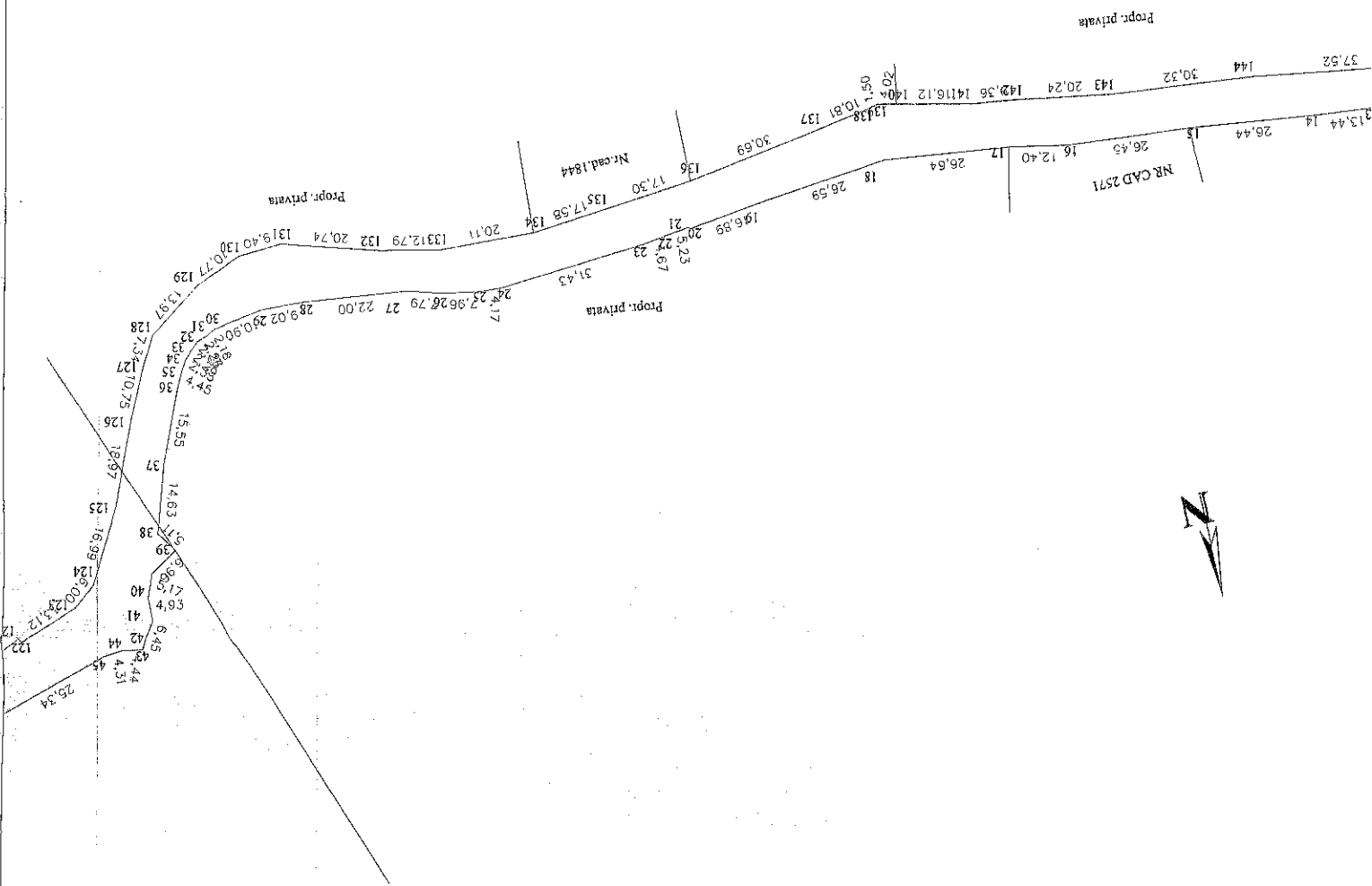

A. Date referitoare la teren

Nr. parcela	Categorie de folosinta	Suprafata (mp)	Mentiiuni
1	Dp	11211	
str. Plevnei din snc. 13 Decembrie pana in proprietate privata			
T1			
Total 11211			

B. Date referitoare la constructii

Cod	Destinatia	Suprafata construita la sol (mp)	Mentiiuni
Total			
Suprafata totala masurata a imobilului = 11211 mp			
Suprafata din act = 4588 mp			

Executant SC PLANICAD2010 SRL
ING. GIBANU CATALIN

Confirmarea executantului este in conformitate cu cerintele art. 107 alin. (1) din Legea nr. 347/2006 privind Codul de Procedura Civila, cu modificarile si completarile ulterioare.

Integritatea documentului este garantata de catre Serviciul de Inregistrari si Certificari ale ANPFI la sediul acestuia.

Se inregistreaza si stampila
S.C. PLANICAD 2010 SRL
CUI: 10.532.010
Data: 10.05.2010

Se inregistreaza si stampila
S.C. PLANICAD 2010 SRL
CUI: 10.532.010
Data: 10.05.2010

Stampila BCP

Inspector

Confirm introducerea imobilului in baza de date Integrata si atribuirea numarului cadastral

Semnatura si para

Data:

3/4

5/5

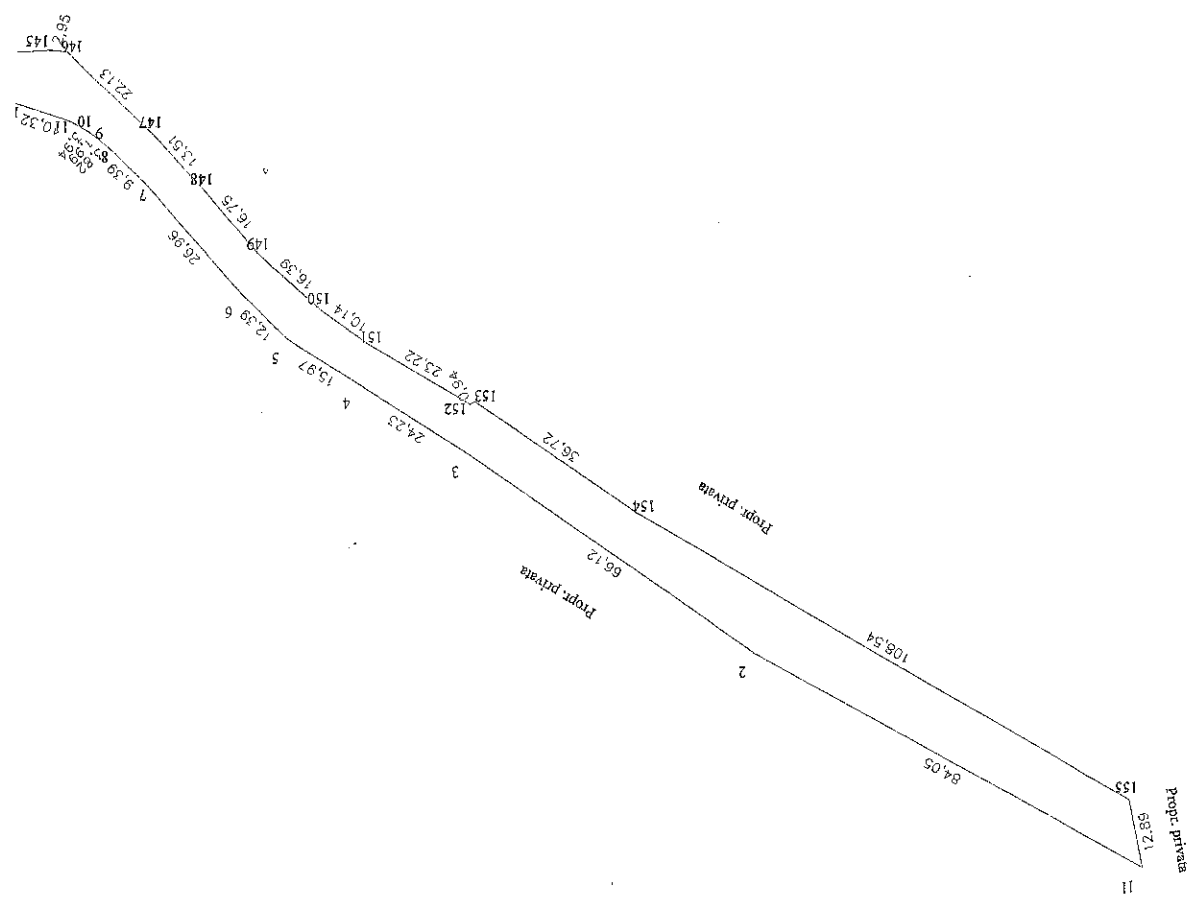

Nr. cadast

Nr. Carte F

ANEXA NR. 20
la HCC nr.

Plan de amplasament si delimitare a imobilului
SCARA - 1:1000

Nr. cadastral	Suprafata masurata a imobilului (mp)	Adresa imobilului
4778		jud. Iasi, mun. Pascani, str. Tudor Vladimirescu

Nr. Carte Funciara	Unitatea Administrativ-Teritoriala (UAT)
	Pascani

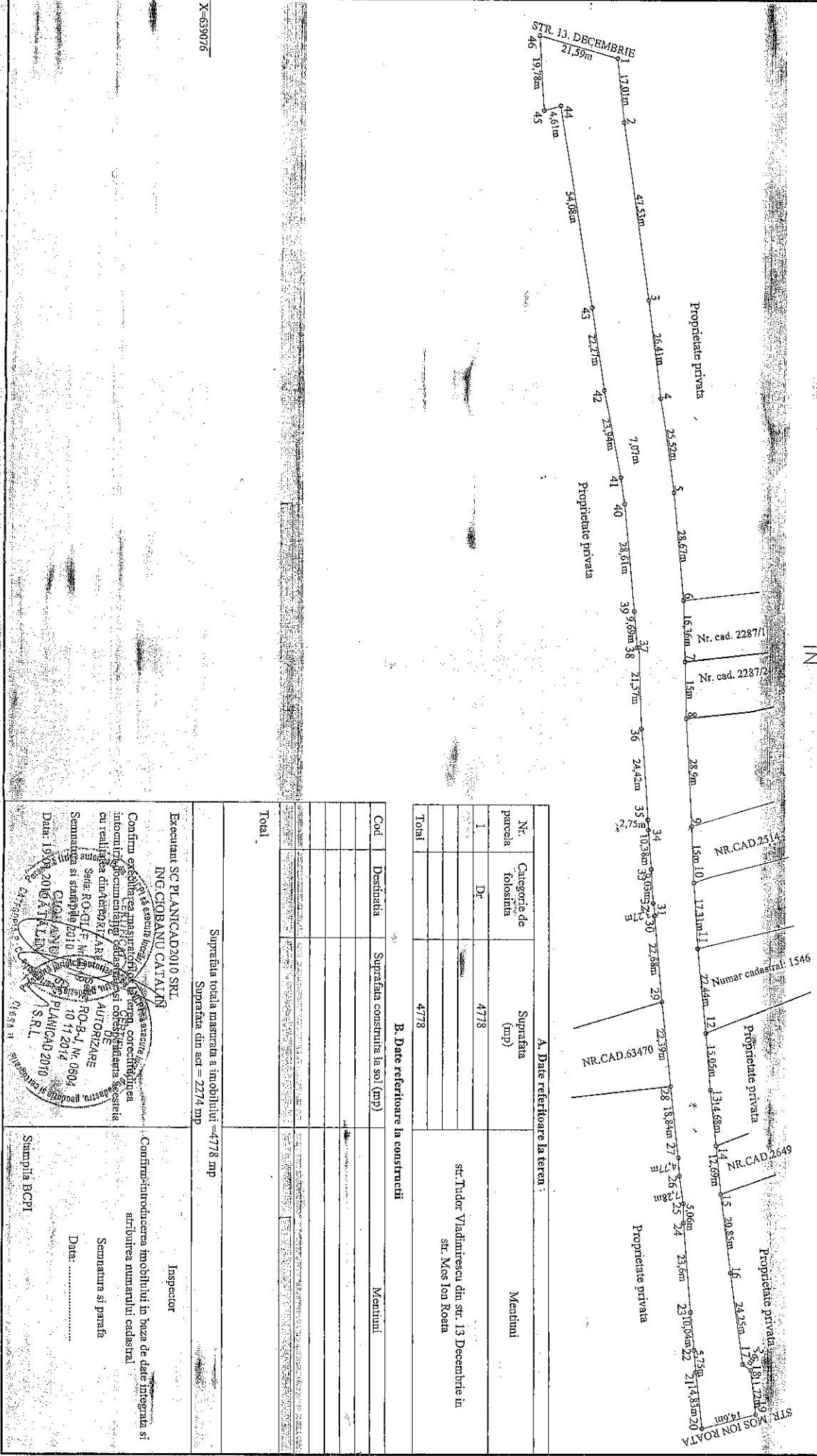

A. Date referitoare la teren:

Nr. parcela	Categorie de folosinta	Suprafata (mp)	Meniuni
I	Dr	4778	str. Tudor Vladimirescu din str. 13 Decembrie in str. Mos Ion Roata
Total		4778	

B. Date referitoare la constructii

Cod	Destinatia	Suprafata construita la sol (mp)	Meniuni
Total			

Suprafata totala masurata a imobilului = 4778 mp	Inspector
Suprafata din act = 2274 mp	

Executanti SC PL ANICAD 2010 SRL
ING. CIORANU CATALIN

Confirm excelenta si masuratori in teren, corectitudine in informari, documentarea planurilor si coordonatarea acestora cu realitatea din teren.

SEMPLETA SI SIGURANTA
AUTORIZARE
Sede: RO-GI/LE Nr. 10/11/2014
PLANICAD 2010 S.R.L.
Data: 19.08.2010

Confirmarea si returnarea planurilor in baza de date integrata si atribuirea numerarului cadastral.

Semnatura si parafa
Data:

Samplicia BCP

X=630076

Nr. cadastral	Suprafata masi
Nr. Carte Funciara	

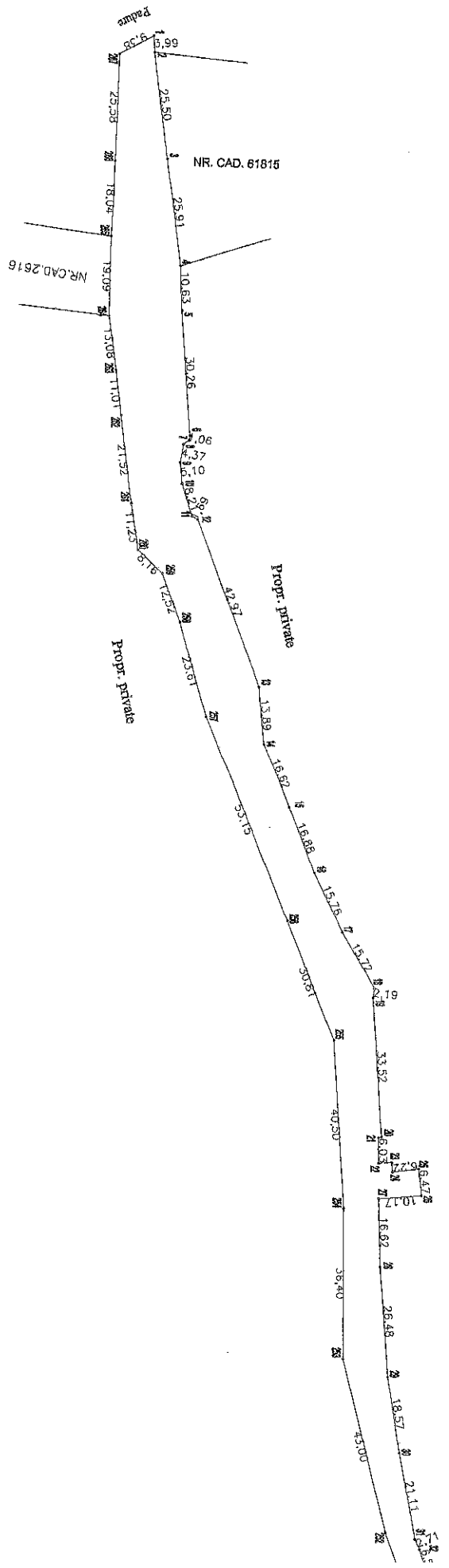

219

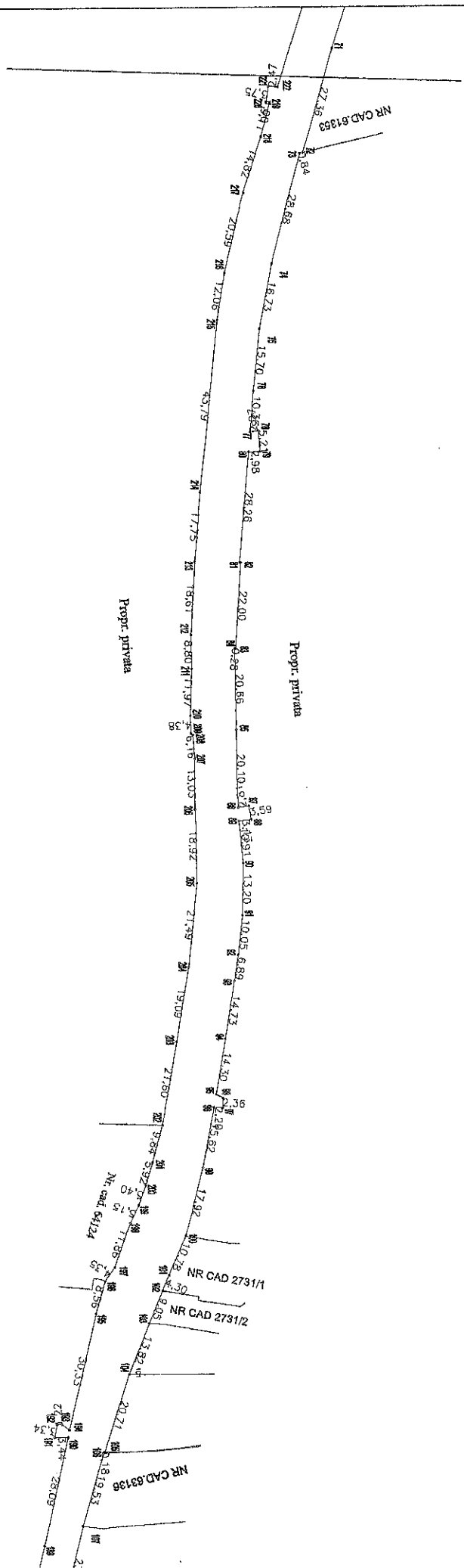

414

625300

625400

625500

Nr. cadastral	Suprafata

Nr. Carte Funciara

639900

639800

639700

639600

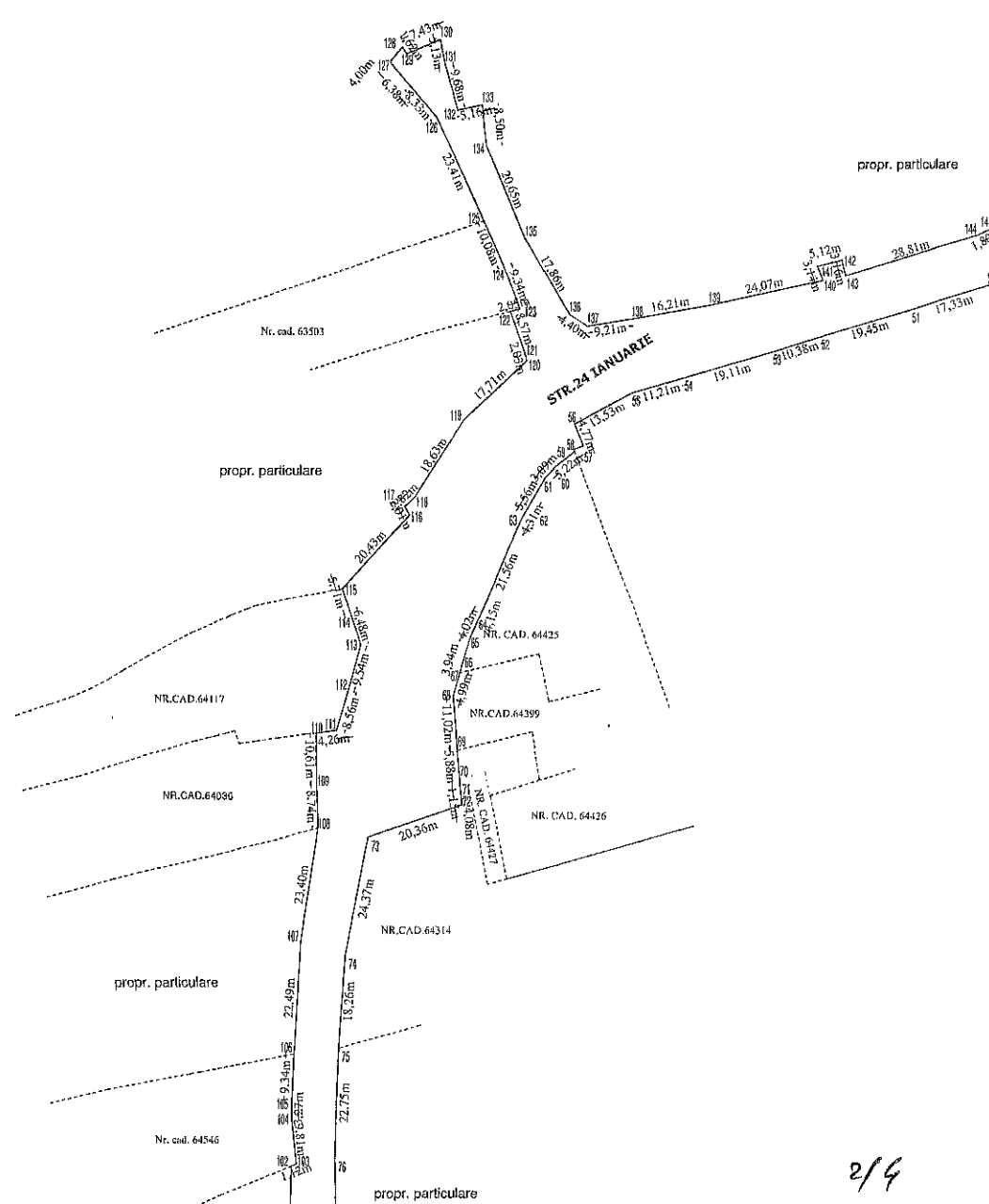

639800

639700

639600

639500

propr. particulare

propr. particulare

propr. particulare

propr. particulare

propr. particulare

propr. particulare

Nr. cad. 63503

NR.CAD.64117

NR.CAD.64036

Nr. cad. 64546

Nr. cad. 63145

STR. 24 IANUARIE

DN 28

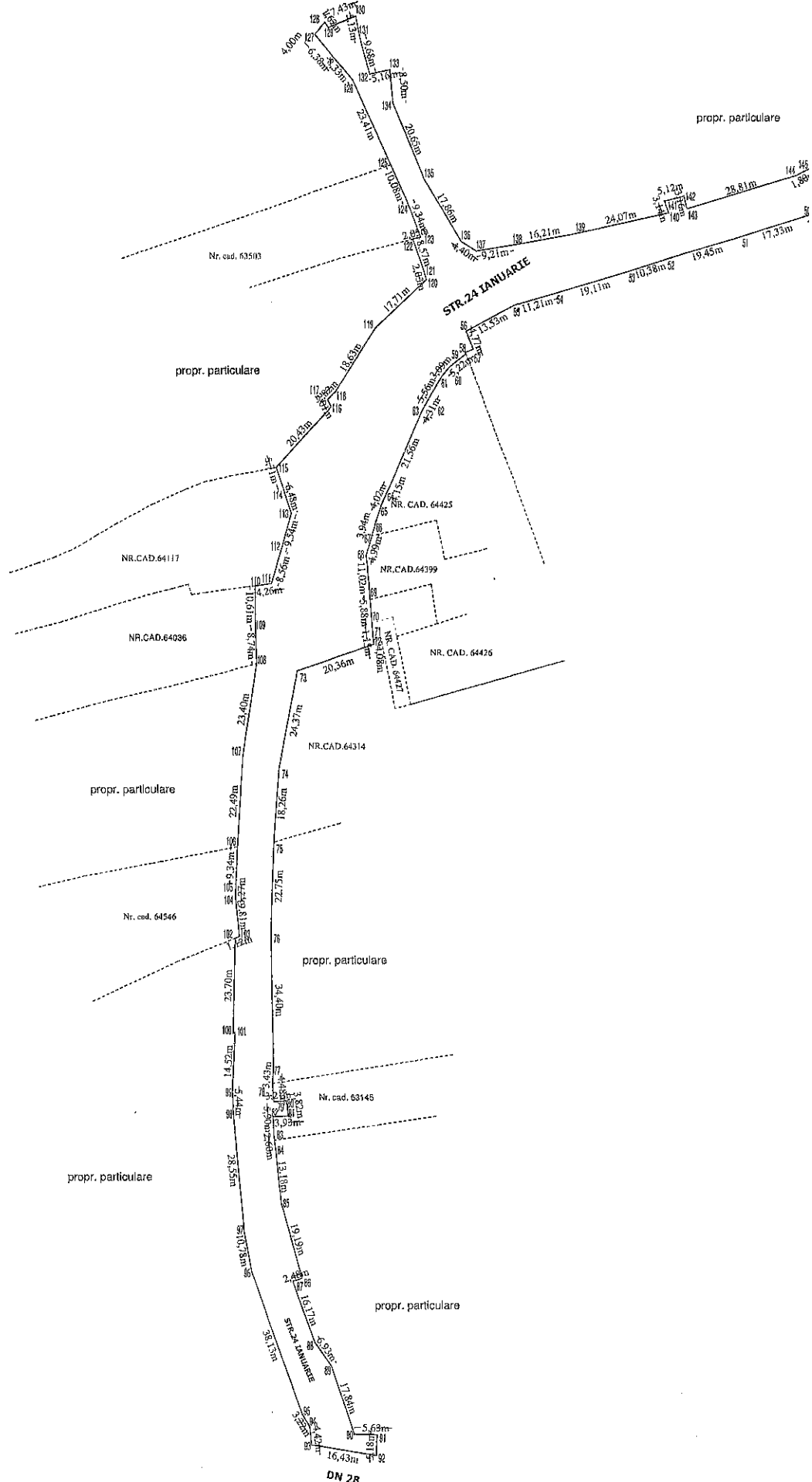

X=639370

Y=630370

Y=630370

Y=630370

Plan de amplasament si delimitare a imobilului

SCARA 1:2000

Nr. cadastral	Suprafata masurata a imobilului (mp)	Adresa imobilului
	2949	jud. Iasi, mun. Pascani, str. Henri Coanda (tronson 2)

Nr. Carte Funciara	Unitatea Administrativa-Teritoriala (UAT)
	Pascani

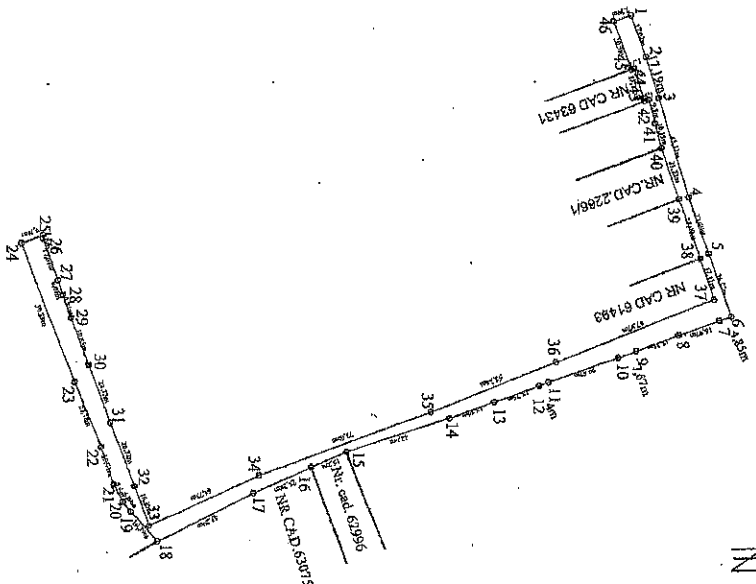

A. Date referitoare la teren

Nr. parcele	Categorie de folosinta	Suprafata (mp)	Mentii
1	Dr	2949	str. Henri Coanda (tronson 2) din str. G. Ureche in str. Moldova
Total		2949	

B. Date referitoare la constructii

Cod	Destinatia	Suprafata construita la sol (mp)	Mentii
Total			

Amplasamentul este in conformitate cu planul de amplasament si delimitare a imobilului nr. 2949 mp, aprobat de Consiliul Local al Municipiului Pascani, jud. Iasi, la data de 15.05.2000 mp.

Inspector

Confirm introducerea inofitului in baza de date integrata si arhivarea numerului cadastral

Semnatura si panta

Data:

Sampila BCI

Daca: 15/05/2016, CLASA II

X=639170

X=639370

2/3

X=641280

Y=630290

Y=630390

Y=630490

ANEXA NR. 25

la HCC nr.

Plan de amplasament si delimitare a imobilului

SCARA - 1:1.000

Nr. cadastral	Suprafata masurata a imobilului (mp)	Adresa imobilului
	1767	jud. Iasi, mun. Pascani, str. Fundac Fantanele
Nr. Carte Funciara	Unitatea Administrativ Teritoriala (UAT)	
	Pascani	

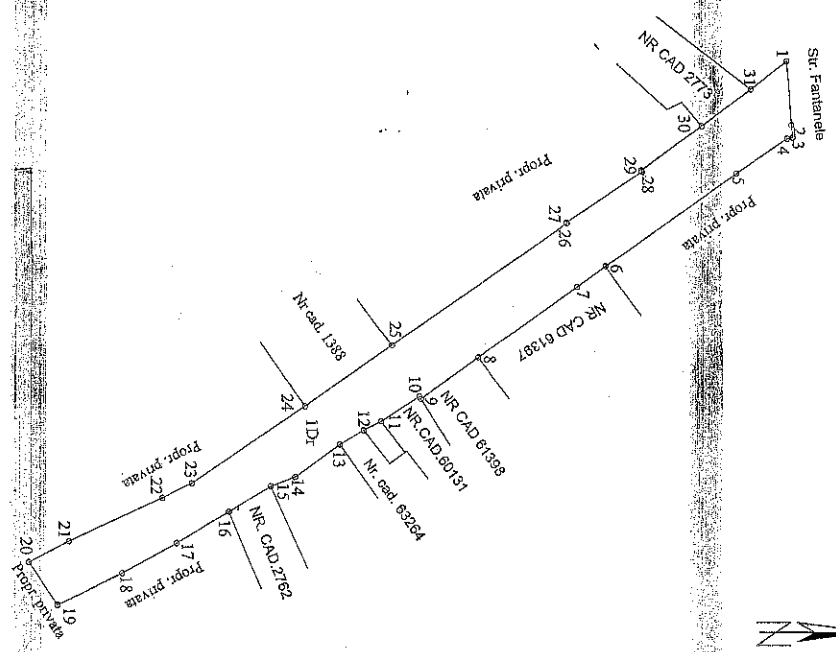

A. Date referitoare la teren

Nr. parcela	Categorie de folosinta	Suprafata (mp)	Mentii
1	Dc	1767	str. Fundac Fantanele din str. Fantanele in propr. privata
Total		1767	

B. Date referitoare la constructii

Cod	Destinatia	Suprafata constructia la sol (mp)	Mentii
Total			

Suprafata totala masurata a imobilului = 1767 mp
Suprafata din act = 665 mp

Executant: SC PLANICAD 2010 SRL
 Certificat de autorizare a activitatii de proiectare si executie a proiectelor de amenajare a teritoriului si a constructiilor
 Nr. 10/11/2014
 Data: 10/03/2016

Confirmam introducerea imobilului in baza de date integrata si atribuirea numarului cadastral
 Semnatura si parata
 Data:

Inspector
 Stampila BCP

Y=630030

Y=630030

Plan de amplasament si delimitare a imobilului
SCARA - 1:1000

Nr. cadastral	Suprafata masurata a imobilului (mp)	Adresa imobilului
4139		jud. Iasi, mun. Pascani, str. Malini
Nr. Carte Funciara	Unitatea Administrativ-Teritoriala (UAT)	
	Pascani	

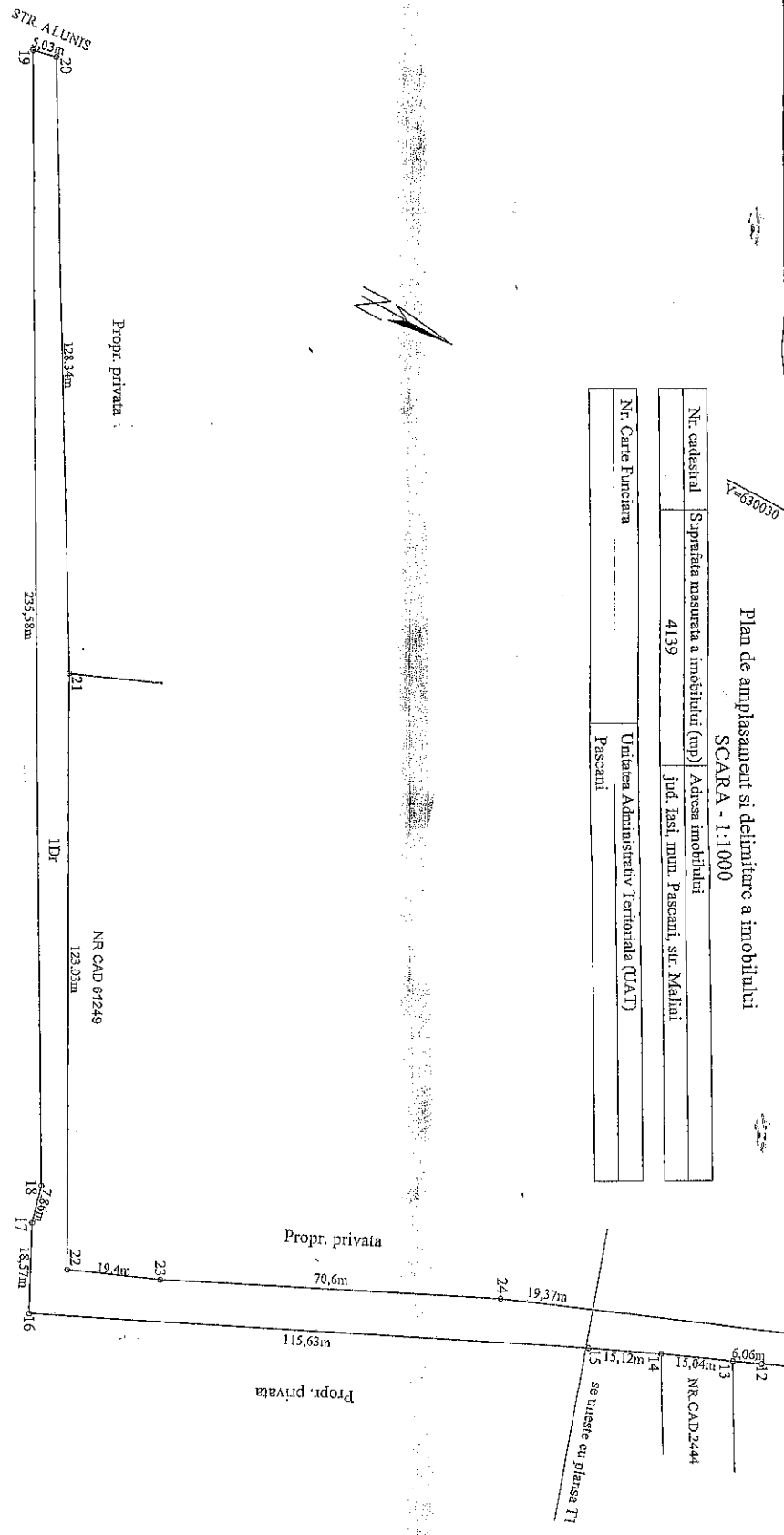

A. Date referitoare la teren

Nr. parcela	Categorie de folosinta	Suprafata (mp)	Mentiiuni
1	Dr	4139	str. Malini din str. Rozelor in str. Alunis
Total		4139	

B. Date referitoare la constructii

Cod	Destinatia	Suprafata construita la sol (mp)	Mentiiuni
Total			

Suprafata totala masurata a imobilului = 4139 mp
Suprafata din act = 2457 mp

Executant: S.C. PLANCAD S.R.L. Sediul: Str. Malini nr. 20949, Municipiul Pascani, Jud. Iasi

DE CLASIFICAREA SI CATEGORIEA DE FOLOSINTA A TERENULOR SI A IMOBILITATII

Confirmarea prezentei planului de amplasament si delimitare a imobilului este in conformanta cu realitatea din teren / 2014 / 10710/2016

Semnatul si stampila: S.C. PLANCAD S.R.L. SEDIUL: STR. MALINI NR. 20949, COMUNA PASCANI, JUDEUL IASI

Data: 19.01.2016, 4139

Inspector

Confirmarea introducerii imobilului in baza de date integrata si atribuirii numarului cadastral

Semnatul si parafata

Data:

Stampila BCPI

INVENTARUL

bunurilor care aparțin domeniului public al municipiului Pascani - rectificare

Nr. crt	Codul de clasificare	Denumirea bunului	Elemente de identificare	Anul dobândirii sau dării în folosință	Valoarea de inventar [LEI]	Situația juridică actuală
0	1	2	3	4	5	6
3	1.3.7.1.	Aleea "CALEA IAȘULUI"	L= 795 m ; S= 7.227 mp; - balast; - din Calea Romanului; - indicatoare de circulație = 1 buc;	1968	495.367,49	Proprietate publică
26	1.3.7.1.	Strada "ARMONIEI"	L= 142 m; S= 1.257 mp; - balast; - din str. Șoseau Națională în proprietate privată; - indicatoare de circulație = 1 buc;	1968	86.155,33	Proprietate publică
32	1.3.7.1.	Strada "CALEA ROMANULUI "	L=653 m ; S = 13.828 mp; - balast + beton asfaltic; - din str. GRĂDINIȚEI în str. CRINILOR; - indicatoare de circulație = 1 buc;	1968	947.826,43	Proprietate publică
33	1.3.7.1.	Strada "CĂLUGĂRENI"	L= 479 m; S= 4.604 mp ; (S tronson1 = 2.660 mp; S tronson2=1.994 mp) ; - balast; - din strada CALIEA IAȘULUI în strada ARMONIEI; - indicatoare de circulație = 1 buc;	1968	315.576,58	Proprietate publică
41	1.3.7.1.	Strada "COSMINULUI "	Ltot= 471 m;(L1=241 m; S1=2.367 mp; L2= 230m ; S2= 2.248 mp) Stot= 4.615 mp; - balast; - din strada CALIEA IAȘULUI în proprietate privată; - indicatoare de circulație = 1 buc;	1968	313.330,56	Proprietate publică
60	1.3.7.1.	Strada "GRIGORE URECHE "	L=942 m ; S=7.744 mp ; - din str. DRAGOȘ VODĂ până la intersecția cu str. HENRI COANDĂ ; - îmbrăcăminte; balast ; - Indicatoare de circulație = 1 buc;	1968	353.869,82	Proprietate publică

Nr. crt	Codul de clasificare	Denumirea bunului	Elemente de identificare	Anul dobândirii sau dării în folosință	Valoarea de inventar [LEI]	Situația juridică actuală
64	1.3.7.1.	Strada "LUCEAFĂRULUI "	Ltot= 461 m (L1= 258 m; S1= 2.559 mp; L2= 203 m; S2= 2.094 mp) Stot = 4.653 mp; - balast; - din strada CALEA IAȘULUI în proprietate privată; - Indicatoare de circulație = 1 buc ;	1968	318.935,23	Proprietate publică
71	1.3.7.1.	Strada "MUȘATINILOR "	L= 554 m; S= 4.748 mp; - balast; - din strada PLAIEȘULUI în strada PLĂIEȘULUI ;	1968	325.446,91	Proprietate publică
75	1.3.7.1.	Strada "PLĂIEȘULUI "	L=656 m; S=5.880 mp; - balast; - din str. MOLDOVEI în str. CALEA IAȘULUI; - Indicatoare de circulație = 1 buc;	1968	268.692,48	Proprietate publică
77	1.3.7.1.	Strada "RENAȘTERII "	Ltot = 494 m (L1= 291 m; S1= 2.854 mp; L2= 203 m; S2= 1.845 mp) Stot = 4.699 mp; - balast; - din strada CALEA IAȘULUI în strada ARMONIEI;	1968	322.088,26	Proprietate publică
79	1.3.7.1.	Strada "ROZELOR "	Ltot = 720 m (L1= 368 m; S1= 3.605 mp; L2= 352 m; S2= 2.807 mp) Stot = 6.412 mp; - balast; - din strada CALEA ROMANULUI în teren agricol ; - Indicatoare de circulație = 1 buc;	1968	439.504,13	Proprietate publică
83	1.3.7.2.	Strada "SPORTULUI "	L= 432 m; S=5.334 mp; - beton asfaltic ; - din strada GRĂDINIȚEI în strada MIHAIL KOGĂLNICEANU ; - indicatoare de circulație = 7 buc ;	1968	406.237,44	Proprietate publică
84	1.3.7.1.	Strada "CALEA SUDULUI "	Ltot = 523 m (L1= 319 m; S1= 2.611 mp; L2= 204 m; S2= 2.010 mp) Stot = 4.621 mp; - balast; - din str. CALEA IAȘULUI în str. ARMONIEI ;	1968	316.741,82	Proprietate publică

Nr. crt	Codul de clasificare	Denumirea bunului	Elemente de identificare	Anul dobândirii sau dării în folosință	Valoarea de inventar [LEI]	Situația juridică actuală
88	1.3.7.2. 1.3.17.2. 1.3.17.2.	Strada "UNIRII "	Ltot=1.506 m; S=22.167 mp ; - beton asfaltic ; - din str. 1 Mai în str. MIHAI VIITEAZU; - Podeș beton armat = 4x7,5 m; - Pod beton armat = 8x10 m; - Podeș tub beton armat d-1400mm; L=11 m; - Indicatoare de circulație = 2 buc;	1968	1.519.414,85	Proprietate publică
112	1.3.7.1. 1.3.17.1. 1.3.17.2.	Strada "MIHAI VIITEAZU "	Ltot=4.918 m ; S=63.106 mp; - beton asfaltic + balast; - din str. UNIRII în str. UNIRII; - Podeș tub beton armat d= 600 mm, L = 6 m ; - Pod beton armat ; 6,5x8,5 m; - Indicatoare de circulație = 8 buc;	1968	3.053.067,10	Proprietate publică
114	1.3.7.2.	Strada "PLOPILOR "	L= 932 m; S=8.402 mp ; - balast + beton de ciment ; - din strada Vasile Lupu în limită intravilan;	1968	140.715,96	Proprietate publică
119	1.3.7.3.	Strada "VASILE LUPU "	L= 517 m; S=6.006 mp ; - beton de ciment ; - din strada MIHAI VIITEAZU în strada PLOPILOR;	1968	411.675,26	Proprietate publică
132	1.3.7.1. 1.3.17.2.	Strada "PĂCII "	L= 844 m; S=7.357 mp; - balast ; - din DN 28 A în strada AVRAM IANCU; - Podeș beton 2,4x5,45 m; - indicatoare de circulație = 2 buc;	1968	339.481,41	Proprietate publică
143	1.3.7.1. 1.3.17.2.	Strada " 24 IANUARIE "	L= 712 m; ; S= 11.509 mp; - balast ; - din strada GĂȘTEȘTI în DN 28 A ; - podeș tub beton armat D = 200x6,5 m ; - indicatoare de circulație = 1 buc ;	1968	525.915,26	Proprietate publică

Nr. crt	Codul de clasificare	Denumirea bunului	Elemente de identificare	Anul dobândirii sau dării în folosință	Valoarea de inventar [LEI]	Situația juridică actuală
156	1.3.7.1. 1.3.17.2. 1.3.17.2. 1.3.17.2.	Strada "GÂȘTEȘTI"	L=2.763 m; S=30.879 MP mp; -balast; - din str. DN 28 A în str. TOPILE; - indicatoare de circulație= 5 buc; - Podeț tub beton armat D=500x4,5 m; - Podeț beton 2,75x4,9 m; - Podeț tub beton armat D=200x12 m;	1968	2.116.570,18	Proprietate publică
176	1.3.7.1. 1.3.17.2.	Strada "PLEVNEI"	L= 1.096 m; S= 11.211 mp; - balast; - din strada 13 DECEMBRIE în proprietate privată; - Podeț beton 1,5x6 m; - indicatoare de circulație = 1 buc;	1968	517.320,38	Proprietate publică
179		Strada "TUDOR VLADIMIRESCU "	L= 366 m; S=4.778 mp; - balast; - din strada 13 DECEMBRIE în strada MOȘ ION ROATA; - indicatoare de circulație = 1 buc;	1968	220.476,03	Proprietate publică
188	1.3.7.1.	Strada "LIBERTĂȚII "	L= 1.603 m; S= 17.464 mp; -balast - din strada ION CREANGĂ - pădure	1968	805.858,82	Proprietate publică
936	1.3.7.2.	Strada "HENRI COANDĂ "	L= 1.218 m; S = 4.873 mp; -din strada Moldova în strada Grigore Ureche	2000	222.676,61	Proprietate publică
937	1.3.7.2.	Strada "FUNDAC FÂNTÂNELE "	L= 335 m; S=1.767 mp; - balast - din strada FÂNTÂNELE în proprietate privată; - indicatoare de circulație = 1 buc;	1968	81.536,45	Proprietate publică
1038	1.3.7.1.	Strada "MĂLINI"	L= 697 m; S= 4.139 mp; -drum de pamânt, neamenajat, fără trotuare și rigole - de la intersecția cu str. ROZELOR în str. ALUNIȘ	2010	98.221,38	Proprietate publică

Întocmit,

Comp. Patrimoniu și Contracte
Insp. Gheorghe Coteț Chiper



EXPUNERE DE MOTIVE

privind modificarea și completarea Anexei la Hotărârea Consiliului Local al Municipiului Pașcani nr. 53 /1999 privind aprobarea domeniului public al Municipiului Pașcani, jud. Iași, atestat prin Hotărârea nr. 1354/2001, cu modificările și completările ulterioare, prin rectificarea suprafețelor de teren înscrise la pozițiile 3, 26, 32, 33, 41, 60, 64, 71, 75, 77, 79, 83, 84, 88, 112, 114, 119, 132, 143, 156, 176, 179, 188, 936, 937 și respectiv 1038

În conformitate cu prevederile art. 3 alin. (1) și alin. (4), coroborat cu art. 21 din Legea nr. 213/1998 privind bunurile proprietate publică, cu modificările și completările ulterioare;

În conformitate cu prevederile art. 863 lit. f) din Legea nr. 287/2009, Codul civil, republicată și actualizată

Având în vedere dispozițiile punctului VI din Anexa nr. 1, la Hotărârea Guvernului nr. 548 din 8 iulie 1999 privind aprobarea Normelor tehnice pentru întocmirea inventarului bunurilor care alcătuiesc domeniul public al comunelor, orașelor, municipiilor și județelor;

În conformitate cu prevederile art. 36, alin. (1), coroborat cu art. 36, alin.(2), lit.c), coroborat cu art. 119, coroborat cu art. 120 din Legea nr. 215/2001 privind administrația publică locală, republicată, cu modificările și completările ulterioare;

Având în vedere Anexa nr. 3 - Inventarul bunurilor publice care aparțin domeniului public al Municipiului Pașcani la HG nr. 1354 / 2001 privind atestarea domeniului public al județului Iași, precum și al municipiilor, orașelor și comunelor din județul Iași ;

Având în vedere Anexa nr. 2 – Completări la inventarul bunurilor publice care aparțin domeniului public al Municipiului Pașcani la HG nr. 48 / 2007 pentru modificarea și completarea Hotărârii Guvernului nr. 1354/2001 privind atestarea domeniului public al județului Iași, precum și al municipiilor, orașelor și comunelor din județul Iași ;

Având în vedere Anexa la Hotărârea Consiliului Local al Municipiului Pașcani nr. 53/1999, privind aprobarea domeniului public al Municipiului Pașcani, județul Iași;

Având în vedere Anexa la Hotărârea Consiliului Local al Municipiului Pașcani nr. 19/2005, privind însușirea domeniului public al Municipiului Pașcani, județul Iași;

Având în vedere Anexa la Hotărârea Consiliului Local al Municipiului Pașcani nr. 101/2011, privind însușirea unor bunuri în proprietatea publică a Municipiului Pașcani, județul Iași;

Având în vedere prevederile anexei nr. 1 la Hotărârea Consiliului Local al Municipiului Pașcani nr. 2/2016, privind reevaluarea valorilor de inventar aferente bunurilor proprietate publică a U.A.T. Pașcani, însușite prin hotărâri ale Consiliului Local al Municipiului Pașcani, județul Iași;

În urma măsurătorilor efectuate de specialiști în domeniu, cu mijloace de măsurare moderne (Statie Totală Leica TCR 805 POWER și GPS STONEX cu dubla frecvență) - reprezentate pe

suport topografic, a reieșit ca suprafețele rezultate din măsurători sunt diferite față de cele existente în Anexa nr. 3 – Inventarul bunurilor care aparțin domeniului public al Municipiului Pașcani la Hotărârea Guvernului nr. 1354 / 2001 privind atestarea domeniului public al județului Iași, precum și al municipiilor, orașelor și comunelor din județul Iași, cu modificările și completările ulterioare;

În vederea reîntregirii proprietății publice a Municipiului Pașcani, actualizării și efectuării modificărilor și corecțiilor care se impun;

Având în vedere cele prezentate mai sus propun spre dezbatere și aprobare Consiliului Local al municipiului Pașcani, proiectul de hotărâre privind modificarea și completarea Anexei la Hotărârea Consiliului Local al Municipiului Pașcani nr. 53 /1999 privind aprobarea domeniului public al Municipiului Pașcani, jud. Iași, atestat prin Hotărârea nr. 1354/2001, cu modificările și completările ulterioare, prin rectificarea suprafețelor de teren înscrise la pozițiile 3, 26, 32, 33, 41, 60,64, 71, 75, 77, 79, 83, 84, 88, 112, 114, 119, 132, 143, 156, 176, 179, 188, 936, 937 și respectiv 1038, în forma prezentată, în forma prezentată.

PRIMAR,
Ing. Dumitru Pantazi



R A P O R T

privind modificarea și completarea Anexei la Hotărârea Consiliului Local al Municipiului Pașcani nr. 53 /1999 privind aprobarea domeniului public al Municipiului Pașcani, jud. Iași, atestat prin Hotărârea nr. 1354/2001, cu modificările și completările ulterioare, prin rectificarea suprafețelor de teren înscrise la pozițiile 3, 26, 32, 33, 41, 60, 64, 71, 75, 77, 79, 83, 84, 88, 112, 114, 119, 132, 143, 156, 176, 179, 188, 936, 937 și respectiv 1038

În baza Expunerii de motive nr. 10385 / 24.05.2016, întocmită de către Primarul municipiului Pașcani dl ing. Dumitru Pantazi ;

În conformitate cu prevederile art. 3 alin. (1) și alin. (4), coroborat cu art. 21 din Legea nr. 213/1998 privind bunurile proprietate publică, cu modificările și completările ulterioare, potrivit cărora:

- art. 3 alin (1) : " (1) Domeniul public este alcătuit din bunurile prevăzute la art. 135 alin. (4) din Constituție, din cele stabilite în anexa care face parte integrantă din prezenta lege și din orice alte bunuri care, potrivit legii sau prin natura lor, sunt de uz sau de interes public și sunt dobândite de stat sau de unitățile administrativ-teritoriale prin modurile prevăzute de lege."

- art. 3 alin (4) : " (4) Domeniul public al comunelor, al orașelor și al municipiilor este alcătuit din bunurile prevăzute la pct. III din anexa și din alte bunuri de uz sau de interes public local, declarate ca atare prin hotărâre a consiliului local, dacă nu sunt declarate prin lege bunuri de uz sau de interes public național ori județean."

- art. 21 : " (1) Inventarul bunurilor care alcătuiesc domeniul public al unităților administrativ-teritoriale se întocmește, după caz, de comisii special constituite, conduse de președinții consiliilor județene, respectiv de primarul general al municipiului București sau de primari.

(2) Inventarele întocmite potrivit prevederilor alin. (1) se însușesc, după caz, de consiliile județene, de Consiliul General al Municipiului București sau de consiliile locale.

(3) Inventarele astfel însușite se centralizează de consiliul județean, respectiv de Consiliul General al Municipiului București, și se

trimit Guvernului, pentru că, prin hotărâre, să se ateste apartenența bunurilor la domeniul public județean sau de interes local.” ;

Având în vedere dispozițiile punctului VI din Anexa nr. 1, la Hotărârea Guvernului nr. 548 din 8 iulie 1999 privind aprobarea Normelor tehnice pentru întocmirea inventarului bunurilor care alcătuiesc domeniul public al comunelor, orașelor, municipiilor și județelor, potrivit căreia :

“VI. - Domeniul public al comunelor, orașelor și municipiilor este alcătuit din categorii de bunuri prevăzute în anexa nr. 3, precum și din alte bunuri de uz și de interes public local, declarate ca atare prin hotărâre a consiliului local, dacă nu sunt declarate prin lege ca bunuri de uz ori de interes public național sau județean”.

În conformitate cu prevederile art. 863 lit. f) din Legea nr. 287/2009, Codul civil, republicată și actualizată, potrivit căreia : “Cazurile de dobândire a dreptului de proprietate publică. Dreptul de proprietate publică se dobândește:

f) prin alte moduri stabilite de lege.”

În conformitate cu prevederile art.36, alin. (1), coroborat cu art.36, alin.(2), lit.c), coroborat cu art. 119, coroborat cu art. 120 din Legea nr. 215/2001 privind administrația publică locală, republicată, cu modificările și completările ulterioare, potrivit cărora :

- art.36, alin. (1) : ,, (1) Consiliul local are inițiativă și hotărăște, în condițiile legii, în toate problemele de interes local, cu excepția celor care sunt date prin lege în competența altor autorități ale administrației publice locale sau centrale.”

- art.36, alin.(2), lit.c) : ,, (2) Consiliul local exercită următoarele categorii de atribuții:

c) atribuții privind administrarea domeniului public și privat al comunei, orașului sau municipiului;”

- art. 119 : ,,Constituie patrimoniu al unității administrativ-teritoriale bunurile mobile și imobile care aparțin domeniului public al unității administrativ-teritoriale, domeniului privat al acesteia, precum și drepturile și obligațiile cu caracter patrimonial. ”

- art. 120 : ,, (1) Aparțin domeniului public de interes local sau județean bunurile care, potrivit legii sau prin natura lor, sunt de uz sau de interes public și nu sunt declarate prin lege de uz sau de interes public național.”.

Având în vedere pozițiile 3, 26, 32, 33, 41, 60, 64, 71, 75, 77, 79, 83, 84, 88, 112, 114, 119, 132, 143, 156, 176, 179, 188, 936, 937 și respectiv 1038 din Anexa nr. 3 – Inventarul bunurilor care aparțin domeniului public al Municipiului Pașcani la Hotărârea nr. 1354 / 2001 privind

atestarea domeniului public al județului Iași, precum și al municipiilor, orașelor și comunelor din județul Iași, cu modificările și completările ulterioare, prezentate în Anexa nr.1, parte integrantă la prezentul raport;

Având în vedere Raportul de evaluare nr. 90/04.12.2015, înregistrat la Primăria Pașcani sub nr. 93/07.12.2015 și însușit prin Hotărârea Consiliului Local al Municipiului Pașcani nr. 2/2016 privind reevaluarea valorilor de inventar aferente bunurilor proprietate publică a Unității Administrativ Teritoriale Pașcani, însușite prin hotărâri ale Consiliului Local al Municipiului Pașcani, județul Iași, noile valori ale suprafețelor s-au calculat ținând cont de precizările facute în raportul de evaluare 90/04.12.2015 de la punctul 4.2 Valoarea terenului

În urma măsurătorilor efectuate de specialiști în domeniu, cu mijloace de măsurare moderne (Stație Totală Leica TCR 805 POWER și GPS STONEX cu dublă frecvență) - reprezentate pe suport topografic, a reieșit că suprafețele rezultate din măsurători sunt diferite față de cele existente în Anexa la Hotărârea Consiliului Local al Municipiului Pașcani nr. 53/1999, privind aprobarea domeniului public al Municipiului Pașcani, județul Iași, cu modificările și completările ulterioare, prezentând în acest sens planuri de amplasare și delimitare a imobilelor iar situația centralizată fiind prezentată în Anexa nr. 1, parte integrantă la prezentul raport ;

Anexa nr. 1

La Raportul nr.

Poz.	Denumirea bunului	Elemente de identificare	Suprafața din acte [mp]	Suprafața suplimentară rezultată din măsurători [mp]	Suprafața propusă spre rectificare [mp]
3	Aleea” CALEA IAȘULUI”	L= 287m ; l= 5 m; S= 1.435 mp; - balast; - din Calea Romanului	1.435	5.792	7.227
26	Strada “ ARMONIEI”	L= 143 m; l= 4m; S= 572 mp; - balast ; - din str. Șoseau Națională în proprietate privată ; - indicatoare de circulație = 1 buc ;	572	685	1.257
32	Strada “ CALEA ROMANULUI “	L=689 m ; S=11.169 mp; - balast + beton asfaltic; - din str. GRĂDINIȚEI în str. CRINILOR; - indicatoare de circulație = 1 buc ;	11.169	2.659	13.828
33	Strada “CĂLUGĂRENI”	L= 501 m; l=4m; S=2004;	2.004	2.600	4.604

Poz.	Denumirea bunului	Elemente de identificare	Suprafața din acte [mp]	Suprafața suplimentară rezultată din măsuratori [mp]	Suprafața propusă spre rectificare [mp]
		- balast ; - din strada CALEA IAȘULUI în strada ARMONIEI - indicatoare de circulație = 1 buc ;			
60	Strada "GRIGORE URECHE "	Ltot=601 m (L1 bet.asf.=39m; L2 balast=562m) Stot=11169 mp (S1=175,5 mp;S2=2529 mp); - îmbrăcaminte; balast; - din str. DRAGOȘ VODĂ până la intersecția cu str. HENRI COANDĂ - Indicatoare de circulație = 1 buc	2.704	5.040	7.744
64	Strada "LUCEAFĂRULUI "	L= 476 m; l=4m; S=1904 mp; - Balast - din strada CALEA IAȘULUI în proprietate privată - Indicatoare de circulație = 1 buc	1.904	2.749	4.653
71	Strada "MUȘATINILOR "	L= 525 m; l=4m; S=2100; - balast - din strada PLAIEȘULUI în strada PLĂIEȘULUI	2.100	2.648	4.748
75	Strada "PLĂIEȘULUI "	Ltot=648 m (L1 balast =377m; L2 pamânt =271m) Stot=2592 mp - din str. MOLDOVEI în str. CALEA IAȘULUI ; - Indicatoare de circulație = 1 buc	2.592	3.288	5.880
77	Strada "RENAȘTERII "	L= 519 m; l=5m; S=2595 mp; - balast ;	2.595	2.104	4.699

Poz.	Denumirea bunului	Elemente de identificare	Suprafața din acte [mp]	Suprafața suplimentară rezultată din măsurători [mp]	Suprafața propusă spre rectificarea [mp]
79	Strada "ROZELOR "	- din strada CALEA IAȘULUI în strada ARMONIEI L= 380 m; l=5m; S=1900 ; - balast - din strada CALEA ROMANULUI în teren agricol - Indicatoare de circulație = 1 buc	1.900	4.512	6.412
83	Strada "SPORTULUI "	L= 454 m; l=6m; S=2.724 mp; - beton asfaltic ; - din strada GRĂDINIȘTEI în strada MIHAIL KOGĂLNICEANU - indicatoare de circulație = 7 buc ;	4.800	534	5.334
84	Strada "CALEA SUDULUI "	Ltot=530 m (L1 balast =150 m; L2 pamânt =380 m) l=4m; Stot=2120 mp - din str. CALEA IAȘULUI în str. ARMONIEI	2.120	2.501	4.621
88	Strada "UNIRII "	Pavaj granitic L1=336m; l=6,5m; S1=2.184 mp; Beton asfaltic L2=1.145 m;l=6,5m; S2=7.442,5 mp; Stot=9626 mp - din str. 1 Mai în str. MIHAI VITEAZU - Podeș beton armat = 4x7,5 m - Pod beton armat = 8x10 m - Podeș tub beton armat d-1400mm; L=11 m - Indicatoare de circulație = 2 buc	9.626	12.541	22.167
112	Strada "MIHAI VITEAZU "	Ltot=504m; (L1 asfalt=101m; L2 beton=1688; L3 balast=3.215 m);l=7m; S1=7075 mp; S2=11.816	35.028	28.078	63.106

		mp;S3=22.505 mp; Stot=35.028 mp; -beton asfaltic + balast - din str. UNIRII în str. UNIRII - Podeș tub beton armat d=600 mm, L=6 m ; - Pod beton armat ; 6,5x8,5 m - Indicatoare de circulație = 8 buc			
Poz.	Denumirea bunului	Elemente de identificare	Suprafața din acte [mp]	Suprafața suplimentară rezultată din măsuratori [mp]	Suprafața propusă spre rectificare [mp]
114	Strada "PLOPILOR "	L= 400 m; l=5,5m; S=2.200 mp ; -balast + beton de ciment ; - din strada VASILE LUPU în limită intravilan ;	2.200	6.202	8.402
119	Strada "VASILE LUPU "	L= 502 m; l=5,5m; S=2.761 mp; - beton de ciment - din strada MIHAI VITEAZU în strada PLOPILOR	2.761	3.245	6.006
132	Strada "PĂCII "	L= 570 m; l=4,5m; S=2.565 mp; - balast ; - din DN 28 A în strada AVRAM IANCU ; - Podeș beton 2,4x5,45 m - indicatoare de circulație = 2 buc	2.565	4.792	7.357
143	Strada " 24 IANUARIE "	L=732 m; l = 5 m; S= 3.660 mp; -balast ; -din strada GÂȘTEȘTI în DN 28 A ; - podeș tub beton armat D = 200x6,5 m ; - indicatoare de circulație = 1 buc ;	3.660	7.849	11.509

Poz.	Denumirea bunului	Elemente de identificare	Suprafața din acte [mp]	Suprafața suplimentară rezultată din măsuratori [mp]	Suprafața propusă spre rectificare [mp]
156	Strada " GĂȘTEȘTI "	L=2416 m; l=7m; S=16.912 mp; - balast + beton asfaltic - din str. DN 28 A în str. TOPILE; indicatoarele de circulație= 5 buc - Podeș tub beton armat D=500x4,5 m; - Podeș beton 2,75x4,9 m - Podeș tub beton armat D=200x12 m;	16.912	13.967	30.879
176	Strada " PLEVNEI "	L= 1.147 m; l=4m; S=4.588 mp; - balast ; - din strada 13 DECEMBRIE în proprietate privată ; - Podeș beton 1,5x6 m ; - indicatoare de circulație = 1 buc ;	4.588	6.623	11.211
179	Strada " TUDOR VLADIMIRESCU "	L= 379 m; l=6m; S=2.274 mp; -balast - din strada 13 DECEMBRIE în strada MOȘ ION ROATĂ - indicatoare de circulație = 1 buc ;	2.274	2.504	4.778
188	Strada " LIBERTĂȚII "	L= 1.680 m; l=4m; S=6.720 mp; - balast; - din strada ION CREANGĂ - pădure - indicatoare de circulație = 1 buc ;	6.720	10.744	17.464
936	Strada " HENRI COANDĂ "	L= 500 m; l= 6 m; -din strada Moldovei în strada Grigore Ureche	3.000	1.873	4.873
937	Strada " FUNDAC FÂNTÂNELE "	L= 190 m; l=3,5m; S=665 mp; Balast - din strada FÂNTÂNELE în proprietate privată	665	1.102	1.767

Poz.	Denumirea bunului	Elemente de identificare	Suprafața din acte [mp]	Suprafața suplimentară rezultată din măsuratori [mp]	Suprafața propusă spre rectificare [mp]
1038	Strada "MĂLINI"	L=702 m; l=3,5 m; S=2457 mp; -drum de pământ, neamenajat, fără trotoare și rigole - de la intersecția cu str. ROZELOR în str. ALUNIȘ	2.457	1.682	4.139

În vederea reîntregirii proprietății publice a Municipiului Pașcani, actualizării și efectuării modificărilor și corecțiilor care se impun Direcția economică, Compartimentul Patrimoniu și Contracte, Compartimentul Juridic și Contencios, din cadrul aparatului de Specialitate al Primarului Municipiului Pașcani, propun spre analiză și dezbateră Consiliului Local al Municipiului Pașcani proiectul de hotărâre privind modificarea și completarea Anexei la Hotărârea Consiliului Local al Municipiului Pașcani nr. 53 /1999 privind aprobarea domeniului public al Municipiului Pașcani, jud. Iași, atestat prin Hotărârea nr. 1354/2001, cu modificările și completările ulterioare, prin rectificarea suprafețelor de teren înscrise la pozițiile 3, 26, 32, 33, 41, 60,64, 71, 75, 77, 79, 83, 84, 88, 112, 114, 119, 132, 143, 156, 176, 179, 188, 936, 937 și respectiv 1038, în forma prezentată.

Direcția economică
Cons. Angelica Labonțu



Compartimentul Juridic și Contencios
Cons. Jr. Paul Apostol

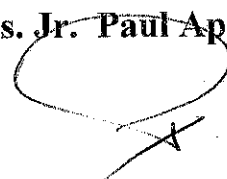

Compartiment Patrimoniu și Contracte
Insp. Gheorghe Coteț Chipari

