

ROMÂNIA  
JUDEȚUL IAȘI  
MUNICIPIUL PAȘCANI  
CONSILIUL LOCAL

Consiliul Local al Municipiului Pașcani		
PROIECT DE HOTĂRÂRE		
Nr.	198	
An	Lună	Zi
2021	10	22

AVIZAT,  
SECRETARUL GENERAL al  
MUNICIPIULUI PAȘCANI  
Irina JITARU

**PROIECT  
HOTĂRÂRE**

**privind aprobarea solicitării de scoatere din circuitul agricol a terenului în suprafață de 579.500 mp, proprietate privată a municipiului Pașcani, identificat în T40, P 1069, nr. cadastral 66452, municipiul Pașcani (suburbia Sodomeni), jud. Iași**

**Consiliul Local al municipiului Pașcani, jud Iași:**

În baza Referatului de Aprobare nr. 21522 / 22 10.2021, întocmit de către Primarul municipiului Pașcani, d-nul Piñtilie Marius-Nicolae;

Având în vedere adresa Consiliului Județean Iași nr. 35911/14.10.2021, înregistrată la Primăria municipiului Pașcani sub nr. 20667 din 14.10.2021;

În conformitate cu dispozițiile art. 129, alin. (1), alin. (2), lit. b) și lit. c), alin. 4, lit. e) și lit. f), alin (6), lit. b) și alin. (14) din Ordonanța de urgență a Guvernului nr. 57 din 3 iulie 2019 privind Codul administrativ, cu modificările și completările ulterioare;

Având în vedere dispozițiile art. 1, alin. (2), lit. b) din Legea nr. 186 din 25 iunie 2013 privind constituirea și funcționarea parcurilor industrial, cu modificările și completările ulterioare;

Având în vedere dispozițiile art. 5, alin. (3), lit. g), alin. (4) și alin. (4<sup>1</sup>) din Ordonanța de urgență a Guvernului nr. 34 din 23 aprilie 2013 privind organizarea, administrarea și exploatarea pajiștilor permanente și pentru modificarea și completarea Legii fondului funciar nr. 18/1991;

Având în vedere dispozițiile art. 3, alin (1) și art. 5, alin (5) din Procedura din 12 septembrie 2018 privind scoaterea din circuitul agricol a pajiștilor permanente, aprobată prin Ordinul Ministerului Agriculturii și Dezvoltării Rurale nr. 1.366 din 12 septembrie 2018 pentru aprobarea Procedurii privind scoaterea din circuitul agricol a pajiștilor permanente;

Având în vedere dispozițiile Hotărârii Consiliului Local al Municipiului Pașcani nr. 130 din data de 20.12.2011 privind însușirea proprietății private a municipiului Pașcani, cu modificările și completările ulterioare;

Având în vedere Extrasul de Carte Funciară pentru Informare nr. 7013 din 09.04.2019;

În baza Raportului nr. 21523 / 22 10 2021 întocmit Compartimentul Registru Agricol, Compartimentul Patrimoniu și Contracte și Compartimentul Juridic și Contencios din cadrul aparatului de specialitate al Primarului municipiului Pașcani ;

Având în vedere Rapoartele de avizare ale următoarelor comisii de specialitate din cadrul Consiliului Local al Municipiului Pașcani :

- Avizul Comisiei de prognoze economico-sociale, buget, finanțe, industrie, agricultură, silvicultură, prestări servicii, comerț și IMM-uri, programe europene,

atrageră de fonduri structurale și relații externe, înregistrat sub nr. \_\_\_\_\_ / \_\_\_\_\_.10 2021;

- Avizul Comisiei juridice, ordine publică, administrație publică, drepturile omului și libertăți cetățenești, înregistrat sub nr. . \_\_\_\_\_ / \_\_\_\_\_.10 2021;

- Avizul Comisiei de organizare și dezvoltare urbanistică; realizarea lucrărilor publice, protecția mediului, ecologie, patrimoniu, înregistrat sub nr. . \_\_\_\_\_ / \_\_\_\_\_.10.2021;

În temeiul art. 139, alin. (1) și art. 196, alin. (1), lit. a) din Ordonanța de Urgență a Guvernului nr. 57 din 3 iulie 2019 privind Codul administrativ, cu modificările și completările ulterioare;

## **HOTĂRĂȘTE :**

**Art. 1.** Se aprobă solicitarea de scoatere din circuitul agricol a terenului în suprafață de 579.500 mp, proprietate privată a municipiului Pașcani, identificat în T40, P 1069, nr. cadastral 66452, municipiul Pașcani (suburbia Sodomeni), jud. Iași , având datele de identificare prezentate în Anexa nr 1, conform Planului de amplasament și delimitare a imobilului – Anexa nr. 2, părți integrante din prezenta hotărâre.

**Art. 2.** Se aprobă punerea la dispoziția Consiliului Județean Iași a imobilului prezentat la art. 1 în vederea construirii unui parc industrial pe administrativul municipiului Pașcani.

**Art. 3.** Prezenta hotărâre va fi înaintată Direcției pentru Agricultură Județeană Iași pentru obținerea deciziei de scoatere din circuitul agricol a imobilului prezentat la art. 1, cu avizul Ministerului Agriculturii și Dezvoltării Rurale, conform Procedurii din 12 septembrie 2018 privind scoaterea din circuitul agricol a pajiștilor permanente, aprobate prin Ordinul Ministerului Agriculturii și Dezvoltării Rurale nr. 1.366 din 12 septembrie 2018 pentru aprobarea Procedurii privind scoaterea din circuitul agricol a pajiștilor permanente;

**Art. 4.** Prezenta hotărâre va fi dusă la îndeplinire de către Primarul municipiului Pașcani prin Compartimentul Registru Agricol, Compartimentul Patrimoniu și Contracte și Compartimentul Juridic și Contencios din cadrul aparatului de specialitate al Primarului municipiului Pașcani.

**Art.5.** Serviciul administrație publică va comunica în copie prezenta hotărâre:

- Instituției Prefectului județului Iași ;
- Primarului municipiului Pașcani ;
- Compartimentului Registru Agricol;
- Compartimentului Patrimoniu și Contracte;
- Compartimentului Juridic și Contencios ;
- Consiliului Județean Iași.

**PREȘEDINTE DE ȘEDINȚĂ:  
CONSILIER,**

**CONTRASEMNEAZĂ:  
SECRETAR GENERAL,  
IRINA JITARU**

Nr. \_\_\_\_\_  
Din \_\_\_\_\_.10.2021

**INITIATOR  
PRIMAR,  
MARIUS NICOLE PINTILIE**



**Anexa nr. 1**  
**La Hotărârea Consiliului Local al Municipiului Pașcani nr. \_\_\_\_\_**  
**din \_\_\_\_ .10.2021**

**Tabel nominal cu terenul propus de Municipiul Pașcani, aflat pe administrativul Municipiului Pașcani care se pune la dispoziția Consiliului Județean Iași în vederea construirii unui parc industrial**

Nr. crt.	Denumirea obiectivului de investiții	Locația obiectivului de investiții	Nr. Cad.	Observații (statutul juridic al terenului)
1.	Parc Industrial	Mun. Pașcani, suburbia Sodomeni, T40, P 1069, S=579.500 mp	66452	Proprietate privată a Municipiului Pașcani

Întocmit,  
Comp. Patrimoniu și Contracte  
Cons jr. Bogdan Lungu



#NEXA MR 2  
 LA H. CL. NR. — DIN DATA DE —, NO. 20.2/1

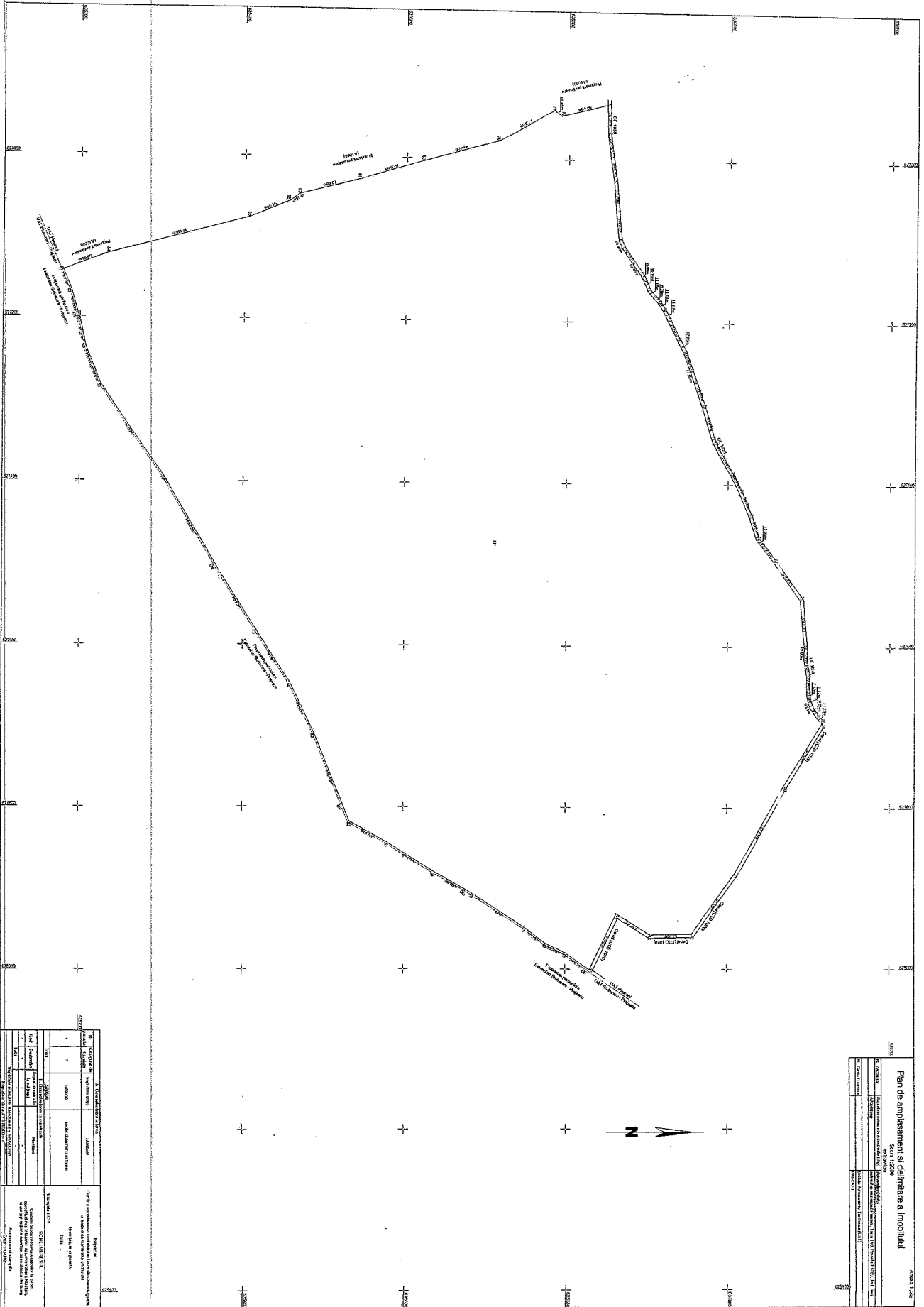

PRIMĂRIA MUNICIPIULUI PAȘCANI  
Nr. 21522 / 1.12 10.2021



NR: 21522  
DATA: 22/10/2021  
COD: 197EG

## REFERAT DE APROBARE

**privind aprobarea solicitării de scoatere din circuitul agricol a terenului în suprafață de 579.500 mp, proprietate privată a municipiului Pașcani, identificat în T40, P 1069, nr. cadastral 66452, municipiul Pașcani (suburbia Sodomeni), jud. Iași**

Având în vedere adresa Consiliului Județean Iași nr. 35911/14.10.2021, înregistrată la Primăria municipiului Pașcani sub nr. 20667 din 14.10.2021;

În conformitate cu dispozițiile art. 129, alin. (1), alin. (2), lit. b) și lit. c), alin. 4, lit. e) și lit. f), alin. (6), lit. b) și alin. (14) din Ordonanța de urgență a Guvernului nr. 57 din 3 iulie 2019 privind Codul administrativ, cu modificările și completările ulterioare;

Având în vedere dispozițiile art. 1, alin. (2), lit. b) din Legea nr. 186 din 25 iunie 2013 privind constituirea și funcționarea parcurilor industrial, cu modificările și completările ulterioare;

Având în vedere dispozițiile art. 5, alin. (3), lit. g), alin. (4) și alin. (4<sup>1</sup>) din Ordonanța de urgență a Guvernului nr. 34 din 23 aprilie 2013 privind organizarea, administrarea și exploatarea pajiștilor permanente și pentru modificarea și completarea Legii fondului funciar nr. 18/1991;

Având în vedere dispozițiile art. 3, alin. (1) și art. 5, alin. (5) din Procedura din 12 septembrie 2018 privind scoaterea din circuitul agricol a pajiștilor permanente, aprobată prin Ordinul Ministerului Agriculturii și Dezvoltării Rurale nr. 1.366 din 12 septembrie 2018 pentru aprobarea Procedurii privind scoaterea din circuitul agricol a pajiștilor permanente;

Având în vedere Hotărârea Consiliului Local al Municipiului Pașcani nr. 130 din data de 20.12.2011 privind însușirea proprietății private a municipiului Pașcani, cu modificările și completările ulterioare;

Având în vedere Extrasul de Carte Funciară pentru Informare nr. 7013 din 09.04.2019;

Analizând posibilitatea unui parc industrial pe terenul în suprafață de 579.500 mp, proprietate privată a municipiului Pașcani, identificat în T40, P 1069, nr. cadastral 66452, municipiul Pașcani (suburbia Sodomeni), jud. Iași în care se pot desfășura activități economice, de producție industrială și servicii, etc., în vederea valorificării potențialului uman (crearea de noi locuri de muncă) și material al municipiului Pașcani și creșterea a calității vieții cetățenilor municipiului Pașcani, proiectul de hotărâre prezentat reprezintă o necesitate pentru o dezvoltare durabilă a municipiului Pașcani;

Având în vedere cele menționate propun spre dezbatere și aprobare Consiliului Local al municipiului Pașcani, proiectul de hotărâre privind aprobarea solicitării de scoatere din circuitul agricol a terenului în suprafață de 579.500 mp, proprietate privată a municipiului Pașcani, identificat în T40, P 1069, nr. cadastral 66452, municipiul Pașcani (suburbia Sodomeni), jud. Iași, în forma prezentată.

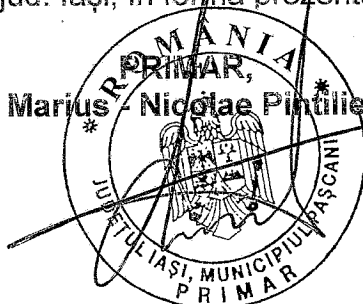



NR: 21523

DATA: 22/10/2021

COD: 197EA

JUDETUL IAȘI  
PRIMARIA MUNICIPIULUI PAȘCANI

Nr. 21523 / 22.10.2021

DE ACORD  
PRIMAR  
Marius - Nicolae Pintilie

### R A P O R T

**privind aprobarea solicitării de scoatere din circuitul agricol a terenului în suprafață de 579.500 mp, proprietate privată a municipiului Pașcani, identificat în T40, P 1069, nr. cadastral 66452, municipiul Pașcani (suburbia Sodomeni), jud. Iași**

În baza Referatului de Aprobare nr. 21522 / 22.10.2021 întocmit de către Primarul municipiului Pașcani, d-ul Marius-Nicolae Pintilie;

Având în vedere adresa Consiliului Județean Iași nr. 35911/14.10.2021, înregistrată la Primăria municipiului Pașcani sub nr. 20667 din 14.10.2021;

În conformitate cu dispozițiile art. 129, alin. (1), alin. (2), lit. b) și lit. c), alin. 4, lit. e) și lit. f), alin. (6), lit. b) și alin. (14) din Ordonanța de urgență a Guvernului nr. 57 din 3 iulie 2019 privind Codul administrativ, cu modificările și completările ulterioare:

„ART. 129

Atribuțiile consiliului local

(1) Consiliul local are inițiativă și hotărăște, în condițiile legii, în toate problemele de interes local, cu excepția celor care sunt date prin lege în competența altor autorități ale administrației publice locale sau centrale.

(2) Consiliul local exercită următoarele categorii de atribuții:

b) atribuții privind dezvoltarea economico-socială și de mediu a comunei, orașului sau municipiului;

c) atribuții privind administrarea domeniului public și privat al comunei, orașului sau municipiului;

(4) În exercitarea atribuțiilor prevăzute la alin. (2) lit. b), consiliul local:

e) aprobă strategiile privind dezvoltarea economică, socială și de mediu a unității administrativ-teritoriale;

f) asigură un mediu favorabil înființării și/sau dezvoltării afacerilor, inclusiv prin valorificarea patrimoniului existent, precum și prin realizarea de noi investiții care să contribuie la îndeplinirea programelor de dezvoltare economică regională și locală;

(6) În exercitarea atribuțiilor prevăzute la alin. (2) lit. c), consiliul local:

b) hotărăște vânzarea, darea în administrare, concesionarea, darea în folosință gratuită sau închirierea bunurilor proprietate privată a comunei, orașului sau municipiului, după caz, în condițiile legii;

(14) Consiliul local îndeplinește orice alte atribuții, în toate domeniile de interes local, cu excepția celor date în mod expres în

competența altor autorități publice, precum și orice alte atribuții stabilite prin lege.”

Având în vedere dispozițiile art. 1, alin. (2), lit. b) din Legea nr. 186 din 25 iunie 2013 privind constituirea și funcționarea parcurilor industriale, cu modificările și completările ulterioare:

„ ART. 1

Obiectul și scopul reglementării

(2) Scopul prezentei legi îl constituie:

b) dezvoltarea regională;”

Având în vedere dispozițiile art. 5, alin. (3), lit. g), alin (4) și alin (4<sup>1</sup>) din Ordonanța de urgență a Guvernului nr. 34 din 23 aprilie 2013 privind organizarea, administrarea și exploatarea pajiștilor permanente și pentru modificarea și completarea Legii fondului funciar nr. 18/1991:

„ ART. 5

(3) Prin excepție de la prevederile alin. (2), scoaterea definitivă sau temporară din circuitul agricol a pajiștilor situate în extravilan se poate face cu avizul Ministerului Agriculturii și Dezvoltării Rurale, pentru:

g) lucrări în cadrul unor programe de dezvoltare locală/județeană/regională inițiate de autoritățile administrației publice locale.

(4) Excepțiile prevăzute la alin. (3) lit. a), c) și d) se realizează cu obligația ca beneficiarul suprafeței scoase definitiv din circuitul agricol al pajiștilor permanente situate în extravilan să recupereze din terenurile neproductive o suprafață egală cu cea aprobată a fi scoasă din circuitul agricol. Aprobarea scoaterii definitive din circuitul agricol fără obligația de recuperare se face până la echivalarea suprafeței de pajiști din România cu suprafața prevăzută la art. 4 alin. (1). Recuperarea acestor terenuri se face până la data stabilită în actul prin care se aprobă scoaterea definitivă din circuitul agricol a acestor suprafețe, astfel încât să nu scadă suprafața de pajiști la nivel local, județean sau național, după caz, sub cea prevăzută la art. 4 alin. (1).

(4<sup>1</sup>) Fac excepție de la obligația prevăzută la alin. (4) obiectivele de interes public local aprobate prin hotărâre a consiliului local.”

Având în vedere dispozițiile art. 3, alin (1) și art. 5, alin (5) din Procedura din 12 septembrie 2018 privind scoaterea din circuitul agricol a pajiștilor permanente, aprobată prin Ordinul Ministerului Agriculturii și Dezvoltării Rurale nr. 1.366 din 12 septembrie 2018 pentru aprobarea Procedurii privind scoaterea din circuitul agricol a pajiștilor permanente:



„ ART. 3

(1) Scoaterea definitivă sau temporară din circuitul agricol a terenurilor ocupate cu pajiști permanente, situate în extravilan, în vederea amplasării obiectivelor de investiție prevăzute la art. 5 alin. (3) din ordonanță, se aprobă după cum urmează:

a) prin decizie a directorului direcției pentru agricultură județeană, pentru terenurile în suprafață de până la 100 ha, inclusiv, cu avizul Ministerului Agriculturii și Dezvoltării Rurale;

b) prin hotărâre a Guvernului, pentru terenurile agricole cu suprafața de peste 100 ha, inițiată de Ministerul Agriculturii și Dezvoltării Rurale.

ART. 5

(5) Fac excepție de la obligația prevăzută la art. 5 alin. (4) din ordonanță obiectivele de interes public local aprobate prin hotărârea consiliului local.”

Având în vedere Hotărârea Consiliului Local al Municipiului Pașcani nr. 130 din data de 20.12.2011 privind însușirea proprietății private a municipiului Pașcani, cu modificările și completările ulterioare;

Având în vedere Extrasul de Carte Funciară pentru Informare nr. 7013 din 09.04.2019;

Față de considerentele prezentate mai sus, Compartimentul Registru Agricol, Compartimentul Patrimoniu și Contracte și Compartimentul Juridic și Contencios din cadrul aparatului de specialitate al Primarului municipiului Pașcani propune spre analiză și dezbateră Consiliului Local al Municipiului Pașcani proiectul de hotărâre privind aprobarea solicitării de scoatere din circuitul agricol a terenului în suprafață de 579.500 mp, proprietate privată a municipiului Pașcani, identificat în T40, P 1069, nr. cadastral 66452, municipiul Pașcani (suburbia Sodomeni), jud. Iași, în forma prezentată de inițiator.

Compartiment Registrul Agricol  
Insp. Corina-Magdalena Ionescu

Compartimentul Juridic și Contencios  
Cons. Jr. Marius Vlad

Compartiment Patrimoniu și Contracte  
Cons. Mariana Asofiei

Cons. Jr. Bogdan Lungu

Subject **[CJ Iasi] Adresa - Parc industrial 35911 din 14.10.2021**  
From Stefana Maftei <stefana.maftei@icc.ro>  
To Primaria Pascani <primar@primariapascani.ro>, <office@primariapascani.ro>  
Cc <eugenginju@yahoo.com>  
Date 2021-10-14 15:09



- Adresa 359111 din 14.10.2021.pdf(~303 KB)

Buna ziua,

Atasat regasiti adresa **nr. 35911 din 14.10.2021** referitoare la schimbarea destinatiei terenului (in vedrea construirii unui Parc Industrial).

Va rog sa imi confirmati primirea e-mailului.

Va multumesc.

Cu deosebita consideratie,

---  
Stefana Maftei|Consilier – Direcția de Investii – Consultanță tehnică pentru Consiliile Locale  
CONSILIUL JUDEȚEAN IAȘI  
Direcția Tehnică și Investiții  
Bd. Ștefan cel Mare și Sfânt nr.69, IAȘI 700075  
Tel: 004-0232.235100 int.384; Fax: 004-0232.235000  
e-mail: [directia.tehnica@icc.ro](mailto:directia.tehnica@icc.ro)

Secretar

Județul IAȘI  
Municipiul PAȘCANI  
INTRARE - IEȘIRE  
Nr. 20667  
An 2021 Luna 10 zi 14.  
Anexe



Coza patinoara  
(d-ua Asofree)  
J. I. Iasi  
18.10.2021



ROMÂNIA  
JUDEȚUL IAȘI  
CONSILIUL JUDEȚEAN IAȘI



Bulevardul Ștefan cel Mare și Sfânt, nr.69, cod. 700075, Iași  
Tel.: 0232 - 235100; Fax: 0232 - 210336; [www.icc.ro](http://www.icc.ro)



Nr. 35911 / 11 10.2021

Nr. de exemplare: 2  
Exemplar nr. 1

**CĂTRE:** Primăria Municipiului Pașcani

**REFERITOR LA:** Parc Industrial

**Stimate Doamnă Primar,**

Având în vedere, discuțiile anterioare în urma cărora municipalitatea a pus la dispoziție Consiliului Județean Iași un teren cu suprafață compactă de 579.500 mp în vederea construirii unui Parc Industrial, venim cu rugămintea demarării tuturor demersurilor necesare în vederea schimbării destinației terenului din: categoria de folosință – pășune (conform extrasului de carte funciară, nr. cad. 66452) în categoria de folosință - curți construcții.

În urma schimbării destinației conform celor menționate mai sus, Consiliul Județean Iași va continua procesul de obținere a titlului de Parc Industrial conform legislației în vigoare.

Cu deosebită considerație,

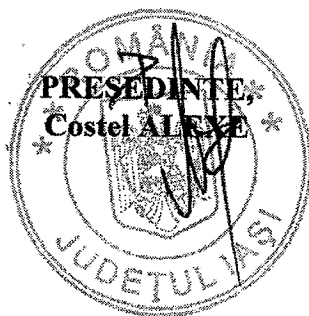

Administrator public al Județului Iași  
**Ștefan Andrei CAZACU**

Director Executiv,  
**Iogen GÎNJU**

Imi asum în totalitate responsabilitatea corectitudinii și legalității, în solidar cu întocmitorul înscrisului

Întocmit,  
**Ștefana MAFTEI**

Imi asum responsabilitatea, pentru fundamentarea, corectitudinea, legalitatea întocmirii acestui înscris oficial

**EXTRAS DE CARTE FUNCİARĂ  
 PENTRU INFORMARE**

Carte Funciară Nr. 66452 Pascani

Nr. cerere	<b>7013</b>
Ziua	<b>09</b>
Luna	<b>04</b>
Anul	<b>2019</b>
Cod verificare	
	
100068743660	

**A. Partea I. Descrierea imobilului**

TEREN Extravilan

Adresa: Jud. Iasi

Nr. Crt	Nr. cadastral Nr. topografic	Suprafața* (mp)	Observații / Referințe
A1	66452	579.500	

**B. Partea II. Proprietari și acte**

Înscrieri privitoare la dreptul de proprietate și alte drepturi reale		Referințe
<b>7013 / 09/04/2019</b>		
Act Administrativ nr. HCL 130, din 20/12/2011 emis de CONSILIUL LOCAL AL MUN. PASCANI; Act Administrativ nr. ADEVERINTA 5616, din 05/04/2019 emis de PRIMARIE; Act Administrativ nr. ADEVERINTA 8559, din 16/05/2019 emis de PRIMARIE; Act Normativ nr. HCL 53, din 23/08/1999 emis de CL PASCANI; Act Normativ nr. HCL 102, din 29/09/2011 emis de PRIMARIE;		
B1	Înscrierea provizorie, drept de PROPRIETATE, dobandit prin Lege, cota actuala 1/1 1) <b>MUNICIPIUL PASCANI</b> , CIF:4541360, DOMENIU PRIVAT	A1
B2	Imobil înregistrat în planul cadastral fara localizare certa datorita lipsei planului parcelar	A1

**C. Partea III. SARCINI .**

Înscrieri privind dezmembrămintele dreptului de proprietate, drepturi reale de garanție și sarcini	Referințe
NU SUNT	

**Anexa Nr. 1 La Partea I****Teren**

Nr cadastral	Suprafața (mp)*	Observații / Referințe
66452	579.500	

\* Suprafața este determinată în planul de proiecție Stereo 70.

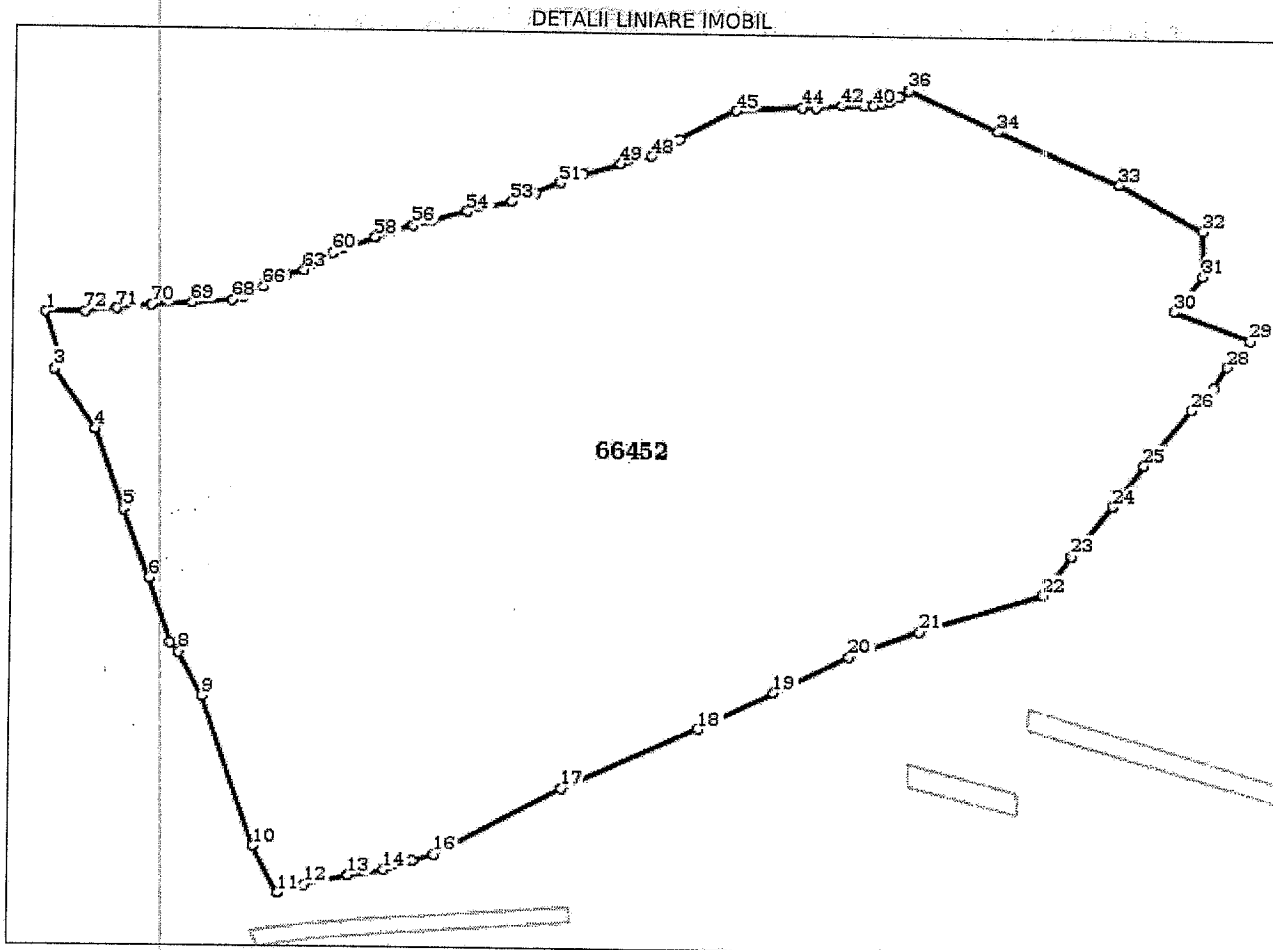
**Date referitoare la teren**

Nr Crt	Categorie folosință	Intra vilan	Suprafața (mp)	Tarla	Parcelă	Nr. topo	Observații / Referințe
1	pasune	NU	579.500	40	1069	-	

**Lungime Segmente**

1) Valorile lungimilor segmentelor sunt obținute din proiecție în plan.

Punct început	Punct sfârșit	Lungime segment	Punct început	Punct sfârșit	Lungime segment	Punct început	Punct sfârșit	Lungime segment
1	2	59.404	2	3	11.45	3	4	77.371
4	5	95.966	5	6	82.613	6	7	76.676
7	8	12.962	8	9	54.974	9	10	178.89
10	11	58.944	11	12	25.78	12	13	40.864
13	14	32.023	14	15	27.371	15	16	20.656
16	17	136.969	17	18	140.25	18	19	78.933
19	20	79.09	20	21	69.096	21	22	116.194
22	23	53.169	23	24	67.173	24	25	55.756

Punct început	Punct sfârșit	Lungime segment	Punct început	Punct sfârșit	Lungime segment	Punct început	Punct sfârșit	Lungime segment
25	26	77.018	26	27	32.254	27	28	27.2
28	29	37.031	29	30	76.552	30	31	48.943
31	32	51.994	32	33	91.047	33	34	123.406
34	35	91.902	35	36	0.134	36	37	11.198
37	38	9.854	38	39	8.008	39	40	8.119
40	41	7.583	41	42	19.86	42	43	22.595
43	44	12.003	44	45	59.435	45	46	60.349
46	47	19.756	47	48	11.952	48	49	28.745
49	50	36.032	50	51	22.395	51	52	25.813
52	53	22.806	53	54	41.209	54	55	34.389
55	56	17.07	56	57	18.56	57	58	17.089
58	59	30.542	59	60	11.668	60	61	14.045
61	62	6.795	62	63	11.458	63	64	16.15
64	65	6.087	65	66	18.641	66	67	20.281
67	68	10.958	68	69	36.353	69	70	35.826
70	71	30.566	71	72	28.791	72	1	35.345

\*\* Lungimile segmentelor sunt determinate în planul de proiecție Stereo 70 și sunt rotunjite la 1 milimetru.

\*\*\* Distanța dintre puncte este formată din segmente cumulate ce sunt mai mici decât valoarea 1 milimetru.

Certific că prezentul extras corespunde cu pozițiile în vigoare din cartea funciară originală, păstrată de acest birou.

Prezentul extras de carte funciară este valabil la autentificarea de către notarul public a actelor juridice prin care se sting drepturile reale precum și pentru dezbaterile succesiunilor, iar informațiile prezentate sunt susceptibile de orice modificare, în condițiile legii.

S-a achitat tariful de 0 RON, -, pentru serviciul de publicitate imobiliară cu codul nr. 211.

Data soluționării,

21-05-2019

Data eliberării,

/ /

Asistent Registrator,

Bogdan Constantin Raileanu

RAILEANU BOGDAN

(parafa și semnătura)

ASISTENT REGISTRATOR

Referent

(parafa și semnătura)