

Consiliul Local al Municipiului Pașcani		
PROIECT DE HOTĂRÂRE		
Nr.	11	
An	Lună	Zi
2022	01	21



PROIECT

HOTĂRÂRE

privind modificarea și completarea Hotărârii Consiliului Local al Municipiului Pașcani nr. 53 /1999 privind aprobarea domeniului public al Municipiului Pașcani, jud. Iași, atestat prin Hotărârea nr. 1354/2001, cu modificările și completările ulterioare, prin actualizarea datelor privitoare la suprafețele de teren înscrise la pozițiile 71 și 123

Consiliul Local al Municipiului Pașcani, județul Iași;

În conformitate cu prevederile art. 557 alin. (2), coroborat cu art. 863 lit. f), art 914 din Legea nr. 287/2009, Codul civil, republicată, cu modificările și completările ulterioare;

În conformitate cu prevederile art. 129 alin (1) și alin (2) lit. c) coroborat cu articolele 286, alin. (1), 289 alin (4) din Ordonanța de urgență a Guvernului nr. 57 din 3 iulie 2019 privind Codul administrativ, cu modificările și completările ulterioare;

Având în vedere Anexa nr. 3 - Inventarul bunurilor publice care aparțin domeniului public al Municipiului Pașcani la HG nr. 1354/2001 privind atestarea domeniului public al județului Iași, precum și al municipiilor, orașelor și comunelor din județul Iași;

Având în vedere Anexa la Hotărârea Consiliului Local al Municipiului Pașcani nr. 53/1999 privind aprobarea domeniului public al Municipiului Pașcani, județul Iași;

Având în vedere Hotărârea Consiliului Local al Municipiului Pașcani nr. 51 din 23.03.2016 privind însușirea în proprietatea publică a Municipiului Pașcani și administrarea Consiliului Local al Municipiului Pașcani a sectorului de drum național DN 28A, km 20+100 – km 22+550, sector de drum cu denumirea strada Avram Iancu, din domeniul public al statului și din administrarea Ministerului Transporturilor și Infrastructurii în domeniul public al Municipiului Pașcani și administrarea Consiliului Local al Municipiului Pașcani ;

Având în vedere Hotărârea Consiliului Local al Municipiului Pașcani nr. 90 din 30.05.2016 privind modificarea și completarea Hotărârii Consiliului Local al Municipiului Pașcani nr. 53 /1999 privind aprobarea domeniului public al Municipiului Pașcani, jud. Iași, atestat prin Hotărârea nr. 1354/2001, cu modificările și completările ulterioare, prin rectificarea suprafețelor de teren înscrise la pozițiile 3,26, 32, 33, 41, 60, 64, 71, 75, 77, 79, 83, 84, 88, 112, 114, 119, 132, 143, 156, 176, 179, 188, 936, 937 și respectiv 1038 ;

Având în vedere Hotărârea Consiliului Local al Municipiului Pașcani nr. 8 din 31.01.2019 privind modificarea și completarea Hotărârii Consiliului Local al Municipiului Pașcani nr. 53 /1999 privind aprobarea domeniului public al Municipiului Pașcani, jud. Iași, atestat prin Hotărârea nr. 1354/2001, cu modificările și completările ulterioare, prin actualizarea datelor privitoare la suprafața de teren înscrisă la poziția 123 ;

Având în vedere Hotărârea Consiliului Local al Municipiului Pașcani nr. 225 din 30.12.2016 privind zonarea municipiului Pașcani în vederea taxelor și impozitelor locale pentru anul 2017;

Având în vedere Planurile de amplasament și delimitare a imobilelor pentru bunurile înscrise la pozițiile nr. 71 și 123 din Anexa la Hotărârea Consiliului Local al Municipiului Pașcani nr. 53 /1999 privind aprobarea domeniului public al Municipiului Pașcani, jud. Iași, atestat prin Hotărârea nr. 1354/2001, cu modificările și completările ulterioare, întocmit de către S.C. AGENȚIA DE CONSULTANȚĂ ȘI MĂSURĂTORI TERESTRE, S.R.L.;

Având în vedere Referatul de aprobare nr. 1491 / 21.01.2022, întocmit de către Primarul Municipiului Pașcani, d-nul Marius – Nicolae Pintilie;

Având în vedere Raportul comun de specialitate, întocmit de către Direcția Economică, Serviciul Urbanism și Amenajări Teritoriale Compartimentul Patrimoniu și Contracte și Compartimentul Juridic și Contencios din cadrul aparatului de specialitate al Primarului Municipiului Pașcani, înregistrat sub nr. 1492 / 21.01.2022;

Având în vedere Rapoartele de avizare ale următoarelor comisii de specialitate din cadrul Consiliului Local al Municipiului Pașcani:

➤ *Comisiei de organizare și dezvoltare urbanistică, realizarea lucrărilor publice, protecția mediului, ecologie, patrimoniu, înregistrat sub nr. _____ / _____ . 2022;*

➤ *Comisiei de prognoze economico-sociale, buget, finanțe, industrie, agricultură, silvicultură, prestări servicii, comerț și IMM-uri, programe europene, atragere de fonduri structurale și relații externe, înregistrat sub nr. _____ / _____ . 2022;*

➤ *Comisiei juridice, ordine publică, administrație publică, drepturile omului și libertăți cetățenești, înregistrat sub nr. _____ / _____ . 2022;*

În temeiul dispozițiilor art. 139, alin (1) și ale art. 196 alin (1), lit a) din Ordonanța de Urgență a Guvernului nr. 57 din 3 iulie 2019 privind Codul administrativ, cu modificările și completările ulterioare;

HOTĂRĂȘTE:

Art.1 Se modifică și se completează Anexa la Hotărârea Consiliului Local al Municipiului Pașcani nr. 53 /1999 privind aprobarea domeniului public al Municipiului Pașcani, jud. Iași, atestat prin Hotărârea nr. 1354/2001, cu modificările și completările ulterioare, prin actualizarea datelor privitoare la suprafețele de teren înscrise la pozițiile 71 și 123 prezentate în Anexa nr. 1, parte integrantă la prezenta hotărâre.

Art.2 Actualizarea datelor privitoare la suprafața de teren din Anexa la Hotărârea Consiliului Local al Municipiului Pașcani nr. 53 /1999 privind aprobarea domeniului public al Municipiului Pașcani, jud. Iași, atestat prin Hotărârea nr. 1354/2001, cu modificările și completările ulterioare, s-a făcut prin verificarea efectivă în teren și în baza planului de amplasament și delimitare a imobilului, conform Anexei nr. 2, parte integrantă la prezenta hotărâre .

Art.3 Comisia nominalizată prin Dispoziția Primarului Municipiului Pașcani nr. 1431 / 27.11.2020 va actualiza inventarul bunurilor care alcătuiesc domeniul public al Municipiului Pașcani în termen de 90 de zile de la data adoptării prezentei hotărâri.

Art.4 Hotărârea Consiliului Local al Municipiului Pașcani nr. 53 /1999 privind aprobarea domeniului public al Municipiului Pașcani, jud. Iași, atestat prin Hotărârea nr. 1354/2001, cu modificările și completările ulterioare va sta la baza inițierii Proiectului de hotărâre privind atestarea domeniului public al Municipiului Pașcani ce va fi trimis către Ministerului Dezvoltării, Lucrărilor Publice și Administrației în termenul legal.

Art.5 Prezenta hotărâre va fi dusă la îndeplinire de către Primarul Municipiului Pașcani prin Direcția Economică, Serviciul Urbanism și Amenajări Teritoriale, Compartimentul Patrimoniu și Contracte, Compartimentul Juridic și Contencios.

Art.6. Serviciul Administrație Publică va comunica, în copie, prezenta hotărâre către:

- Instituția Prefectului județului Iași ;
- Primarul municipiului Pașcani ;
- Direcția Economică;
- Serviciul Urbanism și Amenajări Teritoriale;
- Compartimentul Patrimoniu și Contracte;
- Compartimentul Juridic și Contencios.

**PREȘEDINTE DE ȘEDINȚĂ
CONSILIER LOCAL,**

**CONTRASEMNEAZĂ PENTRU LEGALITATE
SECRETAR GENERAL,
IRINA JITARU**

Nr. _____

Din _____

**INIȚIATOR:
PRIMARUL MUNICIPIULUI PAȘCANI
MARIUS – NICOLAE PINTILIE**

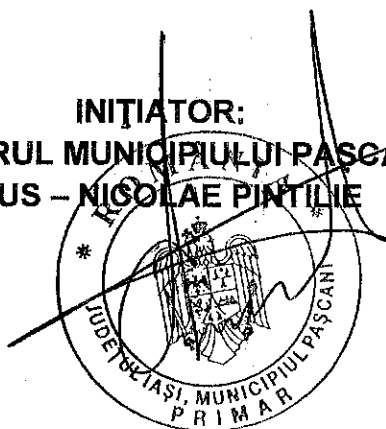

INVENTARUL

bunurilor care aparțin domeniului public al municipiului Pașcani – actualizare

A. DRUMURI COMUNALE, VECINALE, STRĂZI CU TROTUARELE AFERENTE, PASAJE, PODURILE, PODEȚELE PRECUM SI ZONELE DE PROTECȚIE A ACESTORA

Nr. crt	Nr. inv	Codul de clasificare	Denumirea bunului	Elemente de identificare	Anul dobândirii sau dării în folosință	Valoarea de inventar [LEI]	Situația juridică actuală
0		1	2	3	4	5	6
1	71	1.3.7.1	STRADA "MUȘATINILOR "	L = 554 m; l _{med} = 8,57 m ; S = 4.848 mp - Balast ; - din strada Plăieșului în strada Plăieșului ; - îndatori cadastrali : T 27, parcela 834/1; - nr. cadastral 65178;	1968	276.917,76	Proprietate publică HG 1354 / 2001 HCL 53 / 1999 HCL 90 / 2016

2	123	1.3.7.1	<p>STRADA "AVRAM IANCU "</p>	<p> $L_{\text{totală}} = 3.131 \text{ m}$; $L_{\text{cotiza}} = 17,21$ $S_{\text{totală}} = 53.892 \text{ mp}$ SUAT MUN. PAȘCANI = 48.198 mp SUAT COM HĂRMĂNEȘTI = 5.694 mp Tronson 1 : $L_{\text{tronson 1}} = 2450 \text{ m}$; $L_{\text{med tronson 1}} = 20,02 \text{ m}$; $S_{\text{tronson 1}} = 49.054 \text{ mp}$ - indicatori cadastrali : UAT MUN. PAȘCANI : T 0, parcelele P. 581, 2350 UAT COM HĂRMĂNEȘTI : T.0, parcela P. 1744 ; - Beton asfaltic ; - din intersecția cu DN 28 A până la intersecția cu calea ferată - indicatori de circulație = 10 buc; - Podeș dalat - D=3,0 m; - Podeș tubular - Ø = 1200 mm ; - Podeș dalat - D=2,0 m ; - Parcare lateral stânga(km.21+615 - km 21+650) L= 35 ml ; - Parcare lateral dreapta (km 20+200 - km 22+080) L =25 ml; Tronson 2 : $L_{\text{tronson 2}} = 681,00 \text{ m}$; $L_{\text{med tronson 2}} = 7,10 \text{ m}$; $S_{\text{tronson 2}} = 4.838 \text{ mp}$ - indicatori cadastrali : UAT MUN. PAȘCANI : T 0, parcela 2354 / 2 (DE) - Drum de pământ + balast ; - din intersecția cu calea ferată până DN 28 A (pasarelă) </p>	2016	7.469.506,93	Proprietate publică HG 1354 / 2001 HCL 53 / 1999 HCL 51 / 2016 HCL 8 / 2019
---	-----	---------	----------------------------------	--	------	--------------	---

Întocmit,
Comp. Patrimoniul și Contracte
Insp. Gheorghe Coteș Chiperi

Adresa nr. 2
le ACC

PLAN DE AMPLASAMENT SI DELIMITARE A CORPULUI DE PROPRIETATE

(intravilan)
Scara 1 : 1 000

Nr. Cadastral 65178	Suprafata masurata 4848,00 mp	Județul: Iasi
Cartea Funciara Nr. 65178		Adresa corpului de proprietate: Intravilan Muz. Pescani, Str. Musatiniilor, cartea 27, parcela 834/1, Jud. Iasi
		Unitatea administrativ-teritoriala: Mun. Pescani

DISTANȚE ÎNȚRE PUNCTELE DE CONTUR

PUNCT	DISTANȚĂ (M)	PUNCT	DISTANȚĂ (M)
501-502	19,62	544-545	7,02
502-503	72,56	545-546	1,55
503-504	1,58	546-547	5,72
504-505	17,45	547-548	1,68
505-506	18,81	548-549	0,72
506-507	35,11	550-551	13,20
507-508	11,89	551-552	0,14
508-509	20,46	552-553	3,66
509-510	5,99	553-554	15,40
510-511	10,10	554-555	20,94
511-512	13,35	555-556	23,10
512-513	8,74	556-557	13,86
513-514	1,99	557-558	36,11
514-515	15,64	558-559	2,94
515-516	20,33	559-560	18,37
516-517	11,35	560-561	3,87
517-518	1,20	561-562	9,21
518-519	0,18	562-563	3,85
519-520	8,70	563-564	3,14
520-521	37,89	564-565	2,98
521-522	31,39	565-566	3,42
522-523	24,19	566-567	27,89
523-524	14,24	567-568	11,81
524-525	12,27	568-569	1,23
525-526	21,06	569-570	1,21
526-527	26,00	570-571	5,32
527-528	20,03	571-572	1,27
528-529	29,90	572-573	6,62
529-530	35,72	573-574	14,09
530-531	20,01	574-575	14,07
531-532	1,50	575-576	13,75
532-533	28,51	576-577	13,80
533-534	2,25	577-578	0,38
534-535	0,94	578-579	0,96
535-536	23,96	579-580	14,00
536-537	14,08	580-581	1,09
537-538	13,51	581-582	14,23
538-539	26,65	582-583	1,31
539-540	0,92	583-584	21,45
540-541	13,75	584-585	3,36
541-542	13,78	585-586	9,81
542-543	14,43		
543-544	13,27		

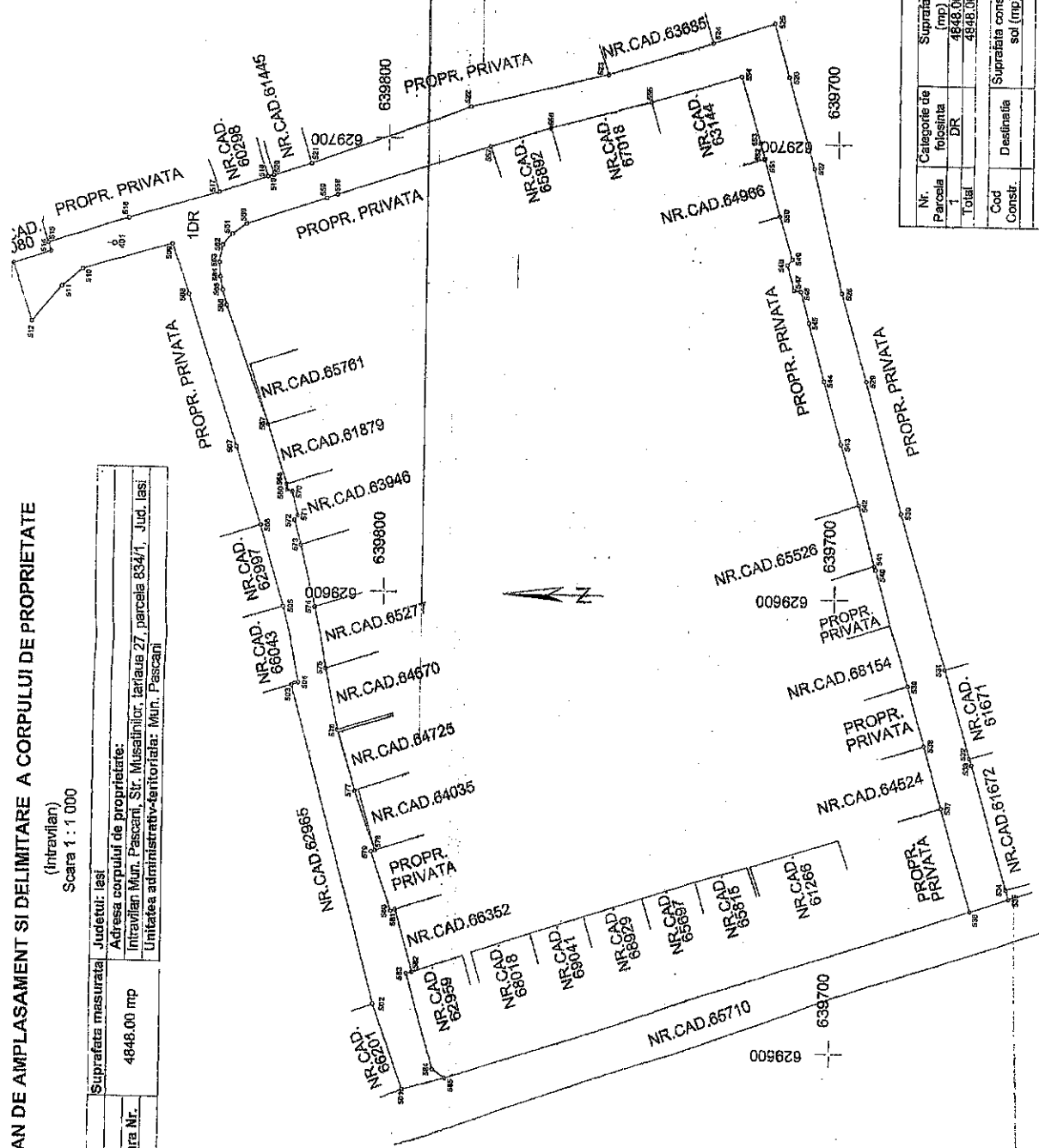

A. Date referitoare la teren		Mentii	
Nr. Parcela	Suprafata folgoasita (mp)		
DR	4848,00		
Total	4848,00		
B. Date referitoare la constructii		Mentii	
Cod Constr.	Destinatia		
	Suprafata construita la sol (mp)		
Suprafata totala masurata = 4848,00 mp			
Suprafata din aer = 4748,00 mp			

Executant autorizat:

S.C. AGENTIA DE CONSULTANTA SI MASURATORII TERESTRE S.R.L.

Confirm executarea masuratorilor la teren; corectitudinea liniei ipotetice documentatai cadastrale si corespundenta acesteia cu realitatea din teren.

DATA: 21.12.2021

1/2

Adresa imobilului: Intravilan Mun. Pascani, Str. Avram Iancu - Tronson II, Jud. Iași

Situatia din teren:

Parcela: 2354/2 (DE) - S = 4838.00 mp

Suprafața totala măsurata = 4838.00 mp

Lungime = 681.0 m

Latime medie = 7.1 m

DISTANTE ÎNTRU PUNCTELE DE CONTUR

PUNCT	DISTANTA (M)	PUNCT	DISTANTA (M)
501-502	27.64	545-546	7.60
502-503	1.76	546-547	4.30
503-504	58.24	547-548	3.36
504-505	37.65	548-549	6.16
505-506	30.28	549-550	9.39
506-507	36.05	550-551	16.39
507-508	7.37	551-552	10.96
508-509	8.06	552-553	2.50
509-510	3.87	553-554	9.61
510-511	3.54	554-555	9.46
511-512	9.55	555-556	4.39
512-513	3.80	556-557	5.32
513-514	4.18	557-558	10.52
514-515	4.01	558-559	8.90
515-516	4.09	559-560	11.00
516-517	12.06	560-561	7.24
517-518	20.08	561-562	8.31
518-519	27.87	562-563	4.65
519-520	32.15	563-564	15.02
520-521	7.92	564-565	8.24
521-522	23.94	565-566	5.75
522-523	28.01	566-567	4.07
523-524	30.03	567-568	6.30
524-525	21.86	568-569	9.20
525-526	18.33	569-570	12.94
526-527	9.66	570-571	8.72
527-528	8.12	571-572	6.42
528-529	9.08	572-573	11.14
529-530	18.72	573-574	6.65
530-531	5.77	574-575	2.19
531-532	5.85	575-576	2.45
532-533	5.94	576-577	6.24
533-534	7.89	577-578	5.88
534-535	10.00	578-579	5.13
535-536	10.03	579-580	8.28
536-537	10.83	580-581	13.23
537-538	2.86	581-582	7.65
538-539	3.12	582-583	7.29
539-540	5.87	583-584	6.01
540-541	6.01	584-585	24.55
541-542	3.98	585-586	176.00
542-543	6.35	586-587	139.25
543-544	20.88	587-501	120.01
544-545	2.40		

Vizat

PRIMARIA MUN. PASCANI

Intocmit

S.C. AGENTIA DE CONSULTANȚĂ ȘI

MĂSURĂTORI TERESTRE S.R.L.

Sistem de Proiecție: STEREO 70				Sistem de Proiecție: STEREO 70			
Pct.	E (m)	N (m)	Pct.	E (m)	N (m)		
501	640018.375	633003.123	545	638918.708	633156.043		
502	640034.482	633000.565	546	639915.089	633162.328		
503	640035.505	632999.238	547	639912.243	633166.199		
504	640069.150	632990.483	548	639910.260	633168.897		
505	640091.178	632919.948	549	639906.614	633173.856		
506	640109.775	632896.053	550	639901.051	633181.425		
507	640131.788	632867.501	551	639891.341	633194.835		
508	640136.686	632861.209	552	639884.847	633203.169		
509	640142.277	632856.401	553	639863.365	633205.485		
510	640148.266	632855.062	554	639872.071	633213.224		
511	640148.269	632851.018	555	639868.472	633224.366		
512	640153.794	632843.234	556	639866.022	633229.079		
513	640160.199	632843.284	557	639859.784	633237.582		
514	640146.148	632844.300	558	639854.518	633244.729		
515	640142.492	632845.924	559	639848.092	633253.594		
516	640139.085	632848.199	560	639843.714	633259.427		
517	640130.637	632856.806	561	639838.795	633269.888		
518	640118.438	632872.758	562	639836.091	633296.121		
519	640101.735	632895.083	563	639827.444	633301.969		
520	640081.984	632920.426	564	639822.262	633328.610		
521	640077.179	632926.716	565	639818.856	633333.244		
522	640063.217	632926.165	566	639812.712	633301.502		
523	640047.169	632958.120	567	639810.540	633304.557		
524	640028.570	632995.265	568	639805.090	633311.971		
525	640005.656	633072.893	569	639797.427	633329.418		
526	640004.308	633028.939	570	639788.261	633334.568		
527	639999.536	633035.917	571	639777.805	633348.088		
528	639992.455	633040.281	572	639775.052	633352.821		
529	639985.438	633045.041	573	639771.365	633357.851		
530	639979.005	633057.392	574	639767.817	633363.677		
531	639972.543	633072.193	575	639764.770	633366.810		
532	639970.955	633077.955	576	639762.098	633369.143		
533	639969.240	633081.993	577	639750.670	633377.108		
534	639964.769	633088.633	578	639747.509	633380.304		
535	639959.237	633096.949	579	639745.232	633377.108		
536	639953.660	633105.286	580	639742.962	633373.483		
537	639947.804	633114.041	581	639742.962	633373.483		
538	639946.166	633115.063	582	639742.962	633373.483		
539	639944.431	633122.962	583	639742.962	633373.483		
540	639941.198	633122.962	584	639742.962	633373.483		
541	639937.827	633122.962	585	639742.962	633373.483		
542	639935.616	633122.962	586	639742.962	633373.483		
543	639932.854	633122.962	587	639742.962	633373.483		
544	639921.045	633122.962	588	639742.962	633373.483		



Scara 1: 2000

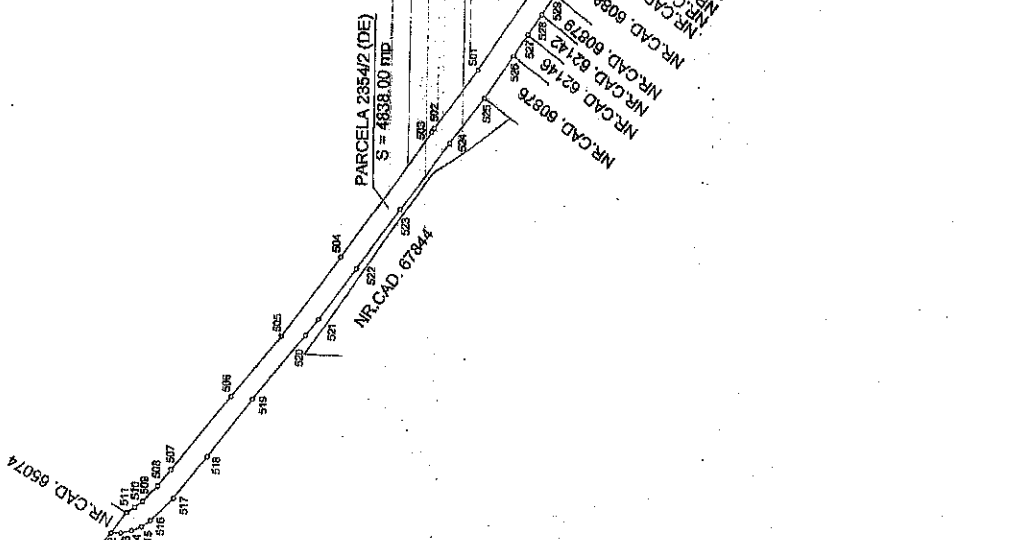

Multiple circular official stamps from the Municipality of Păscani, Iași County, Romania. The stamps include the text 'Municipalitatea Păscani, Județul Iași' and 'Nr. CAD. 67844'. A handwritten number '2/2' is visible in the top right corner of this area.



REFERAT DE APROBARE

privind modificarea și completarea Hotărârii Consiliului Local al Municipiului Pașcani nr. 53 /1999 privind aprobarea domeniului public al Municipiului Pașcani, jud. Iași, atestat prin Hotărârea nr. 1354/2001, cu modificările și completările ulterioare, prin actualizarea datelor privitoare la suprafețele de teren înscrise la pozițiile 71 și 123

În conformitate cu prevederile art. 557 alin. (2), coroborat cu art. 863 lit. f), art 914 din Legea nr. 287/2009, Codul civil, republicată, cu modificările și completările ulterioare;

În conformitate cu prevederile art. 129 alin (1) și alin (2) lit. c) coroborat cu articolele 286, alin. (1), 289 alin (4) din Ordonanța de urgență a Guvernului nr. 57 din 3 iulie 2019 privind Codul administrativ, cu modificările și completările ulterioare;

Având în vedere Anexa nr. 3 - Inventarul bunurilor publice care aparțin domeniului public al Municipiului Pașcani la HG nr. 1354/2001 privind atestarea domeniului public al județului Iași, precum și al municipiilor, orașelor și comunelor din județul Iași;

Având în vedere Anexa la Hotărârea Consiliului Local al Municipiului Pașcani nr. 53/1999 privind aprobarea domeniului public al Municipiului Pașcani, județul Iași;

Având în vedere Hotărârea Consiliului Local al Municipiului Pașcani nr. 51 din 23.03.2016 privind însușirea în proprietatea publică a Municipiului Pașcani și administrarea Consiliului Local al Municipiului Pașcani a sectorului de drum național DN 28A, km 20+100 – km 22+550, sector de drum cu denumirea strada Avram Iancu, din domeniul public al statului și din administrarea Ministerului Transporturilor și Infrastructurii în domeniul public al Municipiului Pașcani și administrarea Consiliului Local al Municipiului Pașcani ;

Având în vedere Hotărârea Consiliului Local al Municipiului Pașcani nr. 90 din 30.05.2016 privind modificarea și completarea Hotărârii Consiliului Local al Municipiului Pașcani nr. 53 /1999 privind aprobarea domeniului public al Municipiului Pașcani, jud. Iași, atestat prin Hotărârea nr. 1354/2001, cu modificările și completările ulterioare, prin rectificarea suprafețelor de teren înscrise la pozițiile 3,26, 32, 33, 41, 60, 64, 71, 75, 77, 79, 83, 84, 88, 112, 114, 119, 132, 143, 156, 176, 179, 188, 936, 937 și respectiv 1038 ;

Având în vedere Hotărârea Consiliului Local al Municipiului Pașcani nr. 8 din 31.01.2019 privind modificarea și completarea Hotărârii Consiliului Local al Municipiului Pașcani nr. 53 /1999 privind aprobarea domeniului public al Municipiului Pașcani, jud. Iași, atestat prin Hotărârea nr. 1354/2001, cu modificările și completările ulterioare, prin actualizarea datelor privitoare la suprafața de teren înscrisă la poziția 123 ;

Având în vedere Hotărârea Consiliului Local al Municipiului Pașcani nr. 225 din 30.12.2016 privind zonarea municipiului Pașcani în vederea taxelor și impozitelor locale pentru anul 2017;

Având în vedere Planurile de amplasament și delimitare a imobilelor pentru bunurile înscrise la pozițiile nr. 71 și 123 din Anexa la Hotărârea Consiliului Local al Municipiului Pașcani nr. 53 /1999 privind aprobarea domeniului public al Municipiului Pașcani, jud. Iași, atestat prin Hotărârea nr. 1354/2001, cu modificările și completările ulterioare, întocmit de către S.C. AGENȚIA DE CONSULTANȚĂ ȘI MĂSURĂTORI TERESTRE S.R.L.;

În vederea reîntregirii proprietății publice a Municipiului Pașcani, actualizării și efectuării modificărilor și corecțiilor care se impun;

Având în vedere cele prezentate mai sus propun spre dezbaterea și aprobarea Consiliului Local al municipiului Pașcani, proiectul de hotărâre privind modificarea și completarea Hotărârii Consiliului Local al Municipiului Pașcani nr. 53 /1999 privind aprobarea domeniului public al Municipiului Pașcani, jud. Iași, atestat prin Hotărârea nr. 1354/2001, cu modificările și completările ulterioare, prin actualizarea datelor privitoare la suprafețele de teren înscrise la pozițiile 71 și 123, în forma prezentată

**PRIMAR,
MARIUS NICOLAE RINTILIE**

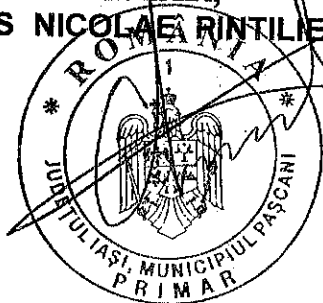

R A P O R T

privind modificarea și completarea Hotărârii Consiliului Local al Municipiului Pașcani nr. 53 /1999 privind aprobarea domeniului public al Municipiului Pașcani, jud. Iași, atestat prin Hotărârea nr. 1354/2001, cu modificările și completările ulterioare, prin actualizarea datelor privitoare la suprafețele de teren înscrise la pozițiile 71 și 123

Având în vedere Referatul de aprobare întocmit de Primarul Municipiului Pașcani, în calitate de inițiator al proiectului de hotărâre, înregistrat sub nr. 1491.....21.01.2022,

În conformitate art. 557 alin (2) coroborat cu prevederile art. 863 lit. f) și art 914 din Legea nr. 287/2009, Codul civil, republicată și actualizată, potrivit căror :

- art. 557, alin (2) : " În cazurile prevăzute de lege, proprietatea se poate dobândi prin efectul unui act administrativ. "
- art. 863, lit. f) : "Cazurile de dobândire a dreptului de proprietate publică. Dreptul de proprietate publică se dobândește:
f) prin alte moduri stabilite de lege."
- art. 914 : " Modificarea descrierii imobilului

Proprietarul imobilului înscris în cartea funciară va putea cere oricând modificarea mențiunilor din cartea funciară privitoare la descrierea, destinația sau suprafața acestuia, în condițiile legii. "

Având în vedere Anexa la Hotărârea Consiliului Local al Municipiului Pașcani nr. 101/2011 privind însușirea unor bunuri în proprietatea publică a municipiului Pașcani, județul Iași;

Având în vedere prevederile Anexei nr. 1 la Hotărârea Consiliului Local al Municipiului Pașcani nr. 239 / 2019 privind reevaluarea valorilor de inventar pentru bunurile aparținând proprietății publice a Municipiului Pașcani, însușite prin hotărâri ale Consiliului Local al Municipiului Pașcani, județul Iași;

În conformitate cu prevederile art. 129 alin (1) și alin (2) lit. c) coroborat cu articolele 286, alin. (1), 289 alin (4) din Ordonanța de urgență a Guvernului nr. 57 din 3 iulie 2019 privind Codul administrativ, cu modificările și completările ulterioare, potrivit căror :

- art. 129 alin (1) și alin (2) : " Atribuțiile consiliului local



NR: 1492
DATA: 21/01/2022
COD: 47FA

(1) Consiliul local are inițiativă și hotărăște, în condițiile legii, în toate problemele de interes local, cu excepția celor care sunt date prin lege în competența altor autorități ale administrației publice locale sau centrale.

(2) Consiliul local exercită următoarele categorii de atribuții:

c) atribuții privind administrarea domeniului public și privat al comunei, orașului sau municipiului;

- art. 286: "Domeniu public

(1) Domeniul public este alcătuit din bunurile prevăzute la art. 136 alin.

(3) din Constituție, din cele stabilite în anexele nr. 2-4 și din orice alte bunuri care, potrivit legii sau prin natura lor, sunt de uz sau de interes public, și sunt dobândite de stat sau de unitățile administrativ-teritoriale prin unul dintre modurile prevăzute de lege.

(2) Domeniul public al statului este alcătuit din bunurile prevăzute la art. 136 alin. (3) din Constituție, din cele prevăzute în anexa nr. 2, precum și din alte bunuri care, potrivit legii sau prin natura lor, sunt de uz sau de interes public național.

(3) Domeniul public al județului este alcătuit din bunurile prevăzute în anexa nr. 3, precum și din alte bunuri de uz sau de interes public județean, declarate ca atare prin hotărâre a consiliului județean, dacă nu sunt declarate prin lege ca fiind bunuri de uz sau de interes public național.

(4) Domeniul public al comunei, al orașului sau al municipiului este alcătuit din bunurile prevăzute în anexa nr. 4, precum și din alte bunuri de uz sau de interes public local, declarate ca atare prin hotărâre a consiliului local, dacă nu sunt declarate prin lege ca fiind bunuri de uz sau de interes public național ori județean."

- art 289 alin (4): "Inventarierea bunurilor din domeniul public al unităților administrativ-teritoriale

(4) Comisia prevăzută la alin. (2) are obligația să actualizeze inventarul bunurilor care alcătuiesc domeniul public al unității administrativ-teritoriale în termen de cel mult 90 de zile de la modificarea regimului juridic al bunurilor respective."

În urma măsurătorilor efectuate de specialiști în domeniu, cu mijloace de măsurare moderne, reprezentate pe suport topografic, a reieșit că suprafața rezultată din măsurători este diferită față de cea existentă în Anexa la Hotărârea Hotărârea Consiliului Local al Municipiului Pașcani nr. 53 /1999 privind aprobarea domeniului public al Municipiului Pașcani, jud. Iași, atestat prin Hotărârea nr. 1354/2001, cu modificările și completările ulterioare, prezentând în acest sens planuri de amplasare și delimitare a imobilelor iar situația centralizată fiind prezentată

În Anexa nr. 1, parte integrantă la prezentul raport ;

Anexa nr. 1 la Raportul nr. /

Poz.	Denumirea bunului	Elemente de identificare	Suprafața din acte [mp]	Val inventar conform HCL 239/2019 [lei]	Suprafața suplimentară rezultată din măsurători [mp]	Suprafața propusă spre rectificare [mp]	Val inventar pentru suprafața rectificată [lei]
71	STRADA "MUȘATI NILOR "	L = 554 m; l _{med} = 8,57 m ; S = 4.748 mp - Balast ; - din strada Plăieșului în strada Plăieșului ; - îndatori cadastrali : T 27, parcela 834/1; - nr. cadastral 65178;	4.748,00	271.205,76	100,00	4.848,00	276.917,76
123	STRADA "AVRAM IANCU "	L = 2450 m ; l _{med} = 20,02 m; S _{tot} = 49.054 mp SUAT MUN. PAȘCANI = 43.360 mp SUAT COM HĂRMĂNEȘTI = 5.694 mp - indicatori cadastrali : UAT MUN. PAȘCANI : T 0, parcelele P. 581, 2350 UAT COM HĂRMĂNEȘTI : T.0, parcela P. 1744 ; - Beton asfaltic ; - din intersecția cu DN 28 A până la intersecția cu calea ferată - indicatoare de circulație = 10 buc; - Podeț dalat – D=3,0 m; - Podeț tubular – Ø = 1200 mm ; - Podeț dalat – D=2,0 m ; - Parcare lateral stânga(km 21+615 – km 21+650) L= 35 ml ; - Parcare lateral dreapta (km 20+200 – km 22+080) L = 25 ml;	49.054,00	6.798.953,33	4.838,00	53.892,00	7.469.506,93

În vederea reîntregirii proprietății publice a Municipiului Pașcani, actualizării și efectuării modificărilor și corecțiilor care se impun Direcția Economică, Serviciul Urbanism și Amenajări Teritoriale, Compartimentul Patrimoniu și Contracte, Compartimentul Juridic și Contencios, din cadrul aparatului de specialitate al Primarului Municipiului Pașcani, propun spre analiză și dezbateră Consiliului Local al Municipiului Pașcani proiectul de hotărâre privind modificarea și completarea Hotărârii Consiliului Local al Municipiului Pașcani nr. 53 /1999 privind aprobarea domeniului public al Municipiului Pașcani, jud. Iași, atestat prin Hotărârea nr. 1354/2001, cu modificările și completările ulterioare, prin actualizarea datelor privitoare la suprafețele de teren înscrise la pozițiile 71 și 123, în forma prezentată de inițiator.

Direcția economică
Cons. Angelica Labonțu



Compartimentul Juridic și Contencios
Cons.jr. Vlad Marius - Ionuț

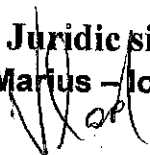

Compartiment Patrimoniu și Contracte
Insp. Gheorghe Cotet / Chiperi



HOTĂRÂREA NR. 8
din 31.01.2019

privind modificarea și completarea Hotărârii Consiliului Local al Municipiului Pașcani nr. 53 /1999 privind aprobarea domeniului public al Municipiului Pașcani, jud. Iași, atestat prin Hotărârea nr. 1354/2001, cu modificările și completările ulterioare, prin actualizarea datelor privitoare la suprafața de teren înscrisă la poziția 123

Consiliul Local al Municipiului Pașcani, Județul Iași :

În conformitate cu prevederile art. 3 alin. (1) și alin. (4), coroborat cu art. 21 din Legea nr. 213/1998 privind bunurile proprietate publică, cu modificările și completările ulterioare;

În conformitate cu prevederile art. 557 alin. (2), coroborat cu art. 863 lit. f) din Legea nr. 287/2009, Codul civil, republicată, cu modificările și completările ulterioare;

În conformitate cu prevederile art. 36 alin. (1) coroborat cu art. 36 alin.(2) lit.c) coroborat cu art. 119 coroborat cu art. 120 din Legea nr. 215/2001 privind administrația publică locală, republicată, cu modificările și completările ulterioare;

În conformitate cu prevederile art.1 alin. (1) din H.G. nr. 835/07.08.2012 privind schimbarea încadrării în categorii funcționale și a regimului juridic al unui sector de drum din județul Iași, precum și pentru modificarea traseului drumului național DN 28 A;

Având în vedere dispozițiile punctului VI din Anexa nr. 1, la Hotărârea Guvernului nr. 548 din 8 iulie 1999 privind aprobarea Normelor tehnice pentru întocmirea inventarului bunurilor care alcătuiesc domeniul public al comunelor, orașelor, municipiilor și județelor;

Având în vedere Anexa nr. 3 - Inventarul bunurilor publice care aparțin domeniului public al Municipiului Pașcani la HG nr. 1354/2001 privind atestarea domeniului public al județului Iași, precum și al municipiilor, orașelor și comunelor din județul Iași;

Având în vedere Anexa la Hotărârea Consiliului Local al Municipiului Pașcani nr. 53/1999 privind aprobarea domeniului public al Municipiului Pașcani, județul Iași;

Având în vedere Hotărârea Consiliului Local al Municipiului Pașcani nr. 51 din 23.03.2016 privind însușirea în proprietatea publică a Municipiului Pașcani și

administrarea Consiliului Local al Municipiului Pașcani a sectorului de drum național DN 28A, km 20+100 – km 22+550, sector de drum cu denumirea strada Avram Iancu, din domeniul public al statului și din administrarea Ministerului Transporturilor și Infrastructurii în domeniul public al Municipiului Pașcani și administrarea Consiliului Local al Municipiului Pașcani;

Având în vedere Hotărârea Consiliului Local al Municipiului Pașcani nr. 225 din 30.12.2016 privind zonarea municipiului Pașcani în vederea stabilirii taxelor și impozitelor locale pentru anul 2017;

Având în vedere prevederile anexei nr. 1 la Hotărârea Consiliului Local al Municipiului Pașcani nr. 2/2016, privind reevaluarea valorilor de inventar aferente bunurilor proprietate publică a Unității Administrativ Teritoriale Pașcani, însușite prin hotărâri ale Consiliului Local al Municipiului Pașcani, Județul Iași;

Având în vedere Studiul de piață a proprietăților din județul Iași pentru anul 2018, în conformitate cu prevederile art. 111 alin 5 din Legea nr. 227/2015 privind Codul Fiscal, cu modificările și completările ulterioare, înregistrat la Primăria Municipiului Pașcani sub nr. 380/10.01.2018;

Având în vedere planurile de amplasament și delimitare cu identificarea imobilului întocmite de specialiști în domeniu, pentru suprafeța de teren înscrisă la poziția 123.

În baza Expunerii de motive nr. 1159/23.01.2019, întocmită de către Primarul municipiului Pașcani;

În baza Raportului nr. 1160/23.01.2019, întocmit de Direcția Economică, Serviciul Urbanism și Amenajări Teritoriale, Compartimentul Patrimoniu și Contracte și Compartimentul Juridic și Contencios, din cadrul aparatului de specialitate al Primarului municipiului Pașcani;

Având în vedere Rapoartele de avizare ale următoarelor comisii de specialitate din cadrul Consiliului Local al Municipiului Pașcani:

- Avizul Comisiei pentru prognoze economico sociale, buget, finanțe, industrie, agricultură, silvicultură, prestări servicii, comerț și IMM-uri, programe europene, atragere de fonduri structurale și relații externe, înregistrat sub nr. 94/30.01. 2019;

- Avizul Comisiei Juridică, ordine publică, administrație publică, drepturile omului și libertăți cetățenești, înregistrat sub nr. 79/29.01.2019;

- Avizul Comisiei de organizare și dezvoltare urbanistică, realizarea lucrărilor publice, protecția mediului, patrimoniu, înregistrat sub nr. 112/30.01.2019;

În temeiul art. 45, alin (1) din Legea nr. 215/2001 privind administrația publică locală, republicată, cu modificările și completările ulterioare ;

HOTĂRĂȘTE

Art.I Se modifică și se completează Anexa la Hotărârea Consiliului Local al Municipiului Pașcani nr. 53/1999 privind aprobarea domeniului public al Municipiului Pașcani, jud. Iași, atestat prin Hotărârea nr. 1354/2001, cu modificările și completările ulterioare, prin actualizarea datelor privitoare la suprafața de teren înscrisă la poziția 123 prezentată în Anexa nr. 1, parte integrantă la prezenta hotărâre.

Art.II Rectificarea suprafețelor de teren din Anexa la Hotărârea Consiliului Local al Municipiului Pașcani nr. 53/1999 privind aprobarea domeniului public al Municipiului Pașcani, jud. Iași, atestat prin Hotărârea nr. 1354/2001, cu modificările și completările ulterioare, se va efectua în baza planului de amplasament și delimitare a imobilelor, conform Anexei nr. 2, parte integrantă la prezenta hotărâre.

Art.III Hotărârea, adoptată de Consiliul Local al Municipiului Pașcani, va fi înaintată Consiliului Județean Iași, în vederea centralizării și comunicării Guvernului României pentru modificarea și completarea Anexei nr. 3 – Inventarul bunurilor care aparțin domeniului public al Municipiului Pașcani la Hotărârea nr. 1354 / 2001 privind atestarea domeniului public al județului Iași, precum și al municipiilor, orașelor și comunelor din județul Iași, conform Hotărârii Guvernului nr. 548 din 1999 privind aprobarea Normelor tehnice pentru întocmirea inventarului bunurilor care alcătuiesc domeniul public al comunelor, orașelor, municipiilor și județelor.

Art.IV Prezenta hotărâre va fi dusă la îndeplinire de către Primarul municipiului Pașcani, Direcția Economică, Serviciul Urbanism și Amenajări Teritoriale, Compartimentul Patrimoniu și Contracte, Compartimentul Juridic și Contencios.

Art.V Serviciul Administrației Publice va comunica, în copie, prezenta hotărâre către:

- Instituția Prefectului județul Iași
- Primarul Municipiului Pașcani
- Direcția Economică
- Serviciul Urbanism și Amenajări Teritoriale
- Compartimentul Patrimoniu și Contracte
- Compartimentul Juridic și Contencios.

Președinte de ședință
Consilier local,
Haldan Vasile

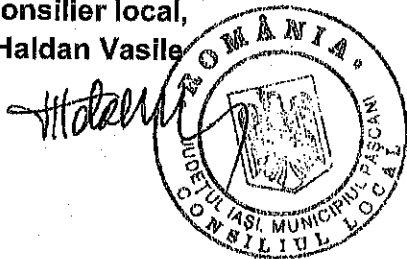

Contrasemnează pentru legalitate
Secretarul Municipiului Pașcani,
Consilier juridic Jitaru Irina

INVENTARUL

bunurilor care aparțin domeniului public al municipiului Pașcani – actualizare

A. DRUMURI COMUNALE, VECINALE, STRĂZI CU TROTUARELE AFERENTE, PASAJE, PODURILE, PODEȚELE PRECUM ȘI ZONELE DE PROTECȚIE A ACESTORA

Nr. crt	Codul de clasificare	Denumirea bunului	Elemente de identificare	Anul dobândirii sau dării în folosință	Valoarea de inventar [LEI]	Situația juridică actuală
0	1	2	3	4	5	6
SUBURBIA BLĂGEȘTI						
123	1.3.7.1	STRADA "AVRAM IANCU "	<p>L = 2450 m ; $L_{med} = 20,02$ m ; $S_{tot} = 49,054$ mp SUAT MUN. PAȘCANI = 43.360 mp SUAT COM HĂRMĂNEȘTI = 5.694 mp - indicatori cadastrali : UAT: MUN. PAȘCANI : T 0, parcelele P. 581, 2350 UAT COM HĂRMĂNEȘTI : T.0, parcela P. 1744 ; - Beton asfaltic ; - din intersecția cu DN 28 A până la intersecția cu calea ferată - indicatoare de circulație = 10 buc; - Podeț dalat – D=3,0 m; - Podeț tubular – Ø = 1200 mm ; - Podeț dalat – D=2,0 m ; - Parcare lateral stânga (km 21+615 – km 21+650) L= 35 ml ; - Parcare lateral dreapta (km 20+200 – km 22+080) L = 25 ml;</p>	2016	8.158.744	Proprietate publică H.G. 1354/2001 H.C.L 53/1999 H.C.L 51 / 2016



Întocmit,
Comp. Patrimoniu și Contracte
Insp. Gheorghe Coteț Chiperi

Plan nr. 2 la HCL nr. 8/31.01.2019

PLAN DE AMPLASAMENT ȘI DELIMITARE CU IDENTIFICAREA IMOBILULUI

Unitatea Administrativă Teritorială (U.A.T.)	Mun. Pâșcani	Adresa imobilului
Suprafața măsurată a imobilului	43135 mp 725 mp	Intravilan extins conform PUG Mun. Pâșcani (Blăgești), și extravilan Mun. Pâșcani Strada Avram Iancu, T. O. P. 581, 2350, Jud. Iași
Unitatea Administrativă Teritorială (U.A.T.)	Com. Hârnancești	Adresa imobilului
Suprafața măsurată a imobilului	5694 mp	Extravilan Com. Hârnancești, Strada Avram Iancu, T. O. P. 1744, Jud. Iași

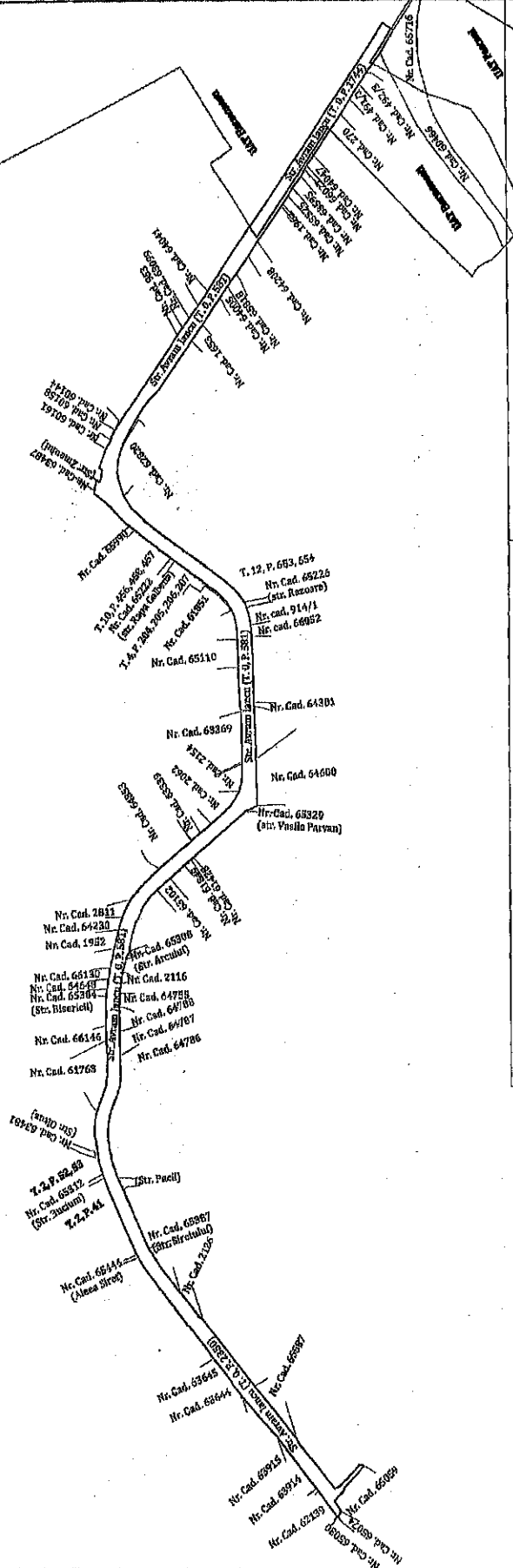

Executant: Bucovani Ovidiu
 Data: 04/04/2019
CERTIFICAT DE AUTORIZARE
 Seria RO-IS-F Nr 0170
 BUCOVANU OVIDIU
 CATEGORIA 3



Confirm executarea măsurătorilor la teren, corectitudinea măsurătorilor și documentației cadastrale și corespundența acesteia cu realitatea terenului.

Descriere Imobil	Strada Avram Iancu
Identificatori cadastrali	T. O. P. 581, 2350 - UAT Mun. Pâșcani T. O. P. 1744 - UAT Com. Hârnancești
Suprafața totală măsurată	49054 mp 43135 mp - UAT Mun. Pâșcani 725 mp - UAT Mun. Pâșcani 5694 mp - UAT Com. Hârnancești
	Lungimea medie = 2450 m Lățimea medie = 20,02 m

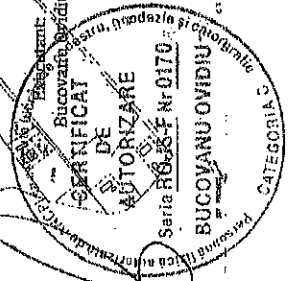
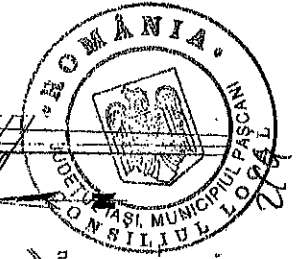

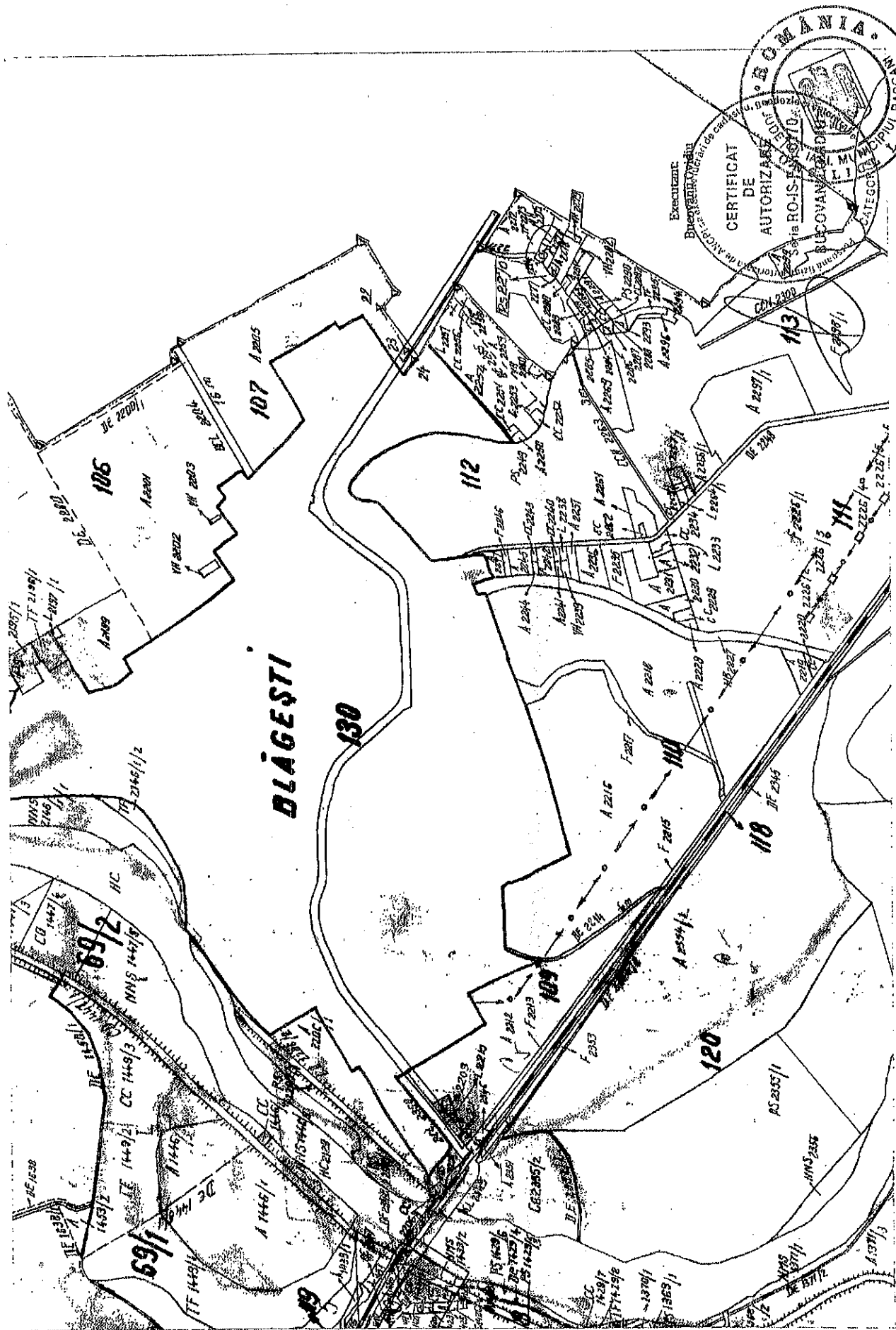

ROMANIA
 EXECUTANT
 BUREAUL JUDEȚEAN DE CADAȘTRU
 JUDEȚUL IALOMIȚA
 CERTIFICAT DE AUTORIZARE
 AȘA LA RO-15-150010
 SUPRAVIZORUL CADAȘTRULUI
 CATEGORIA DE PĂRĂȘIT

HOTARAREA NR. 90

Din data de: 30.05.2016

privind modificarea și completarea Anexei la Hotărârea Consiliului Local al Municipiului Pașcani nr. 53 /1999 privind aprobarea domeniului public al Municipiului Pașcani, jud. Iași, atestat prin Hotărârea nr. 1354/2001, cu modificările și completările ulterioare, prin rectificarea suprafețelor de teren înscrise la pozițiile 3, 26, 32, 33, 41, 60, 64, 71, 75, 77, 79, 83, 84, 88, 112, 114, 119, 132, 143, 156, 176, 179, 188, 936, 937 și respectiv 1038

Consiliul Local al Municipiului Pașcani, Județul Iași;

În conformitate cu prevederile art. 3 alin. (1) și alin. (4), coroborat cu art. 21 din Legea nr. 213/1998 privind bunurile proprietate publică, cu modificările și completările ulterioare;

În conformitate cu prevederile art. 863 lit. f) din Legea nr. 287/2009, Codul civil, republicată și actualizată;

Având în vedere dispozițiile punctului VI din Anexa nr. 1, la Hotărârea Guvernului nr. 548 din 8 iulie 1999 privind aprobarea Normelor tehnice pentru întocmirea inventarului bunurilor care alcătuiesc domeniul public al comunelor, orașelor, municipiilor și județelor;

În conformitate cu prevederile art. 36, alin. (1), coroborat cu art. 36, alin. (2), lit. c), coroborat cu art. 119, coroborat cu art. 120 din Legea nr. 215/2001 privind administrația publică locală, republicată, cu modificările și completările ulterioare;

Având în vedere Anexa nr. 3 - Inventarul bunurilor publice care aparțin domeniului public al Municipiului Pașcani la HG nr. 1354 / 2001 privind atestarea domeniului public al județului Iași, precum și al municipiilor, orașelor și comunelor din județul Iași;

Având în vedere Anexa nr. 2 - Completări la inventarul bunurilor publice care aparțin domeniului public al Municipiului Pașcani la HG nr. 48/2007 pentru modificarea și completarea Hotărârii Guvernului nr. 1354/2001 privind atestarea domeniului public al județului Iași, precum și al municipiilor, orașelor și comunelor din județul Iași;

Având în vedere Anexa la Hotărârea Consiliului Local al Municipiului Pașcani nr. 53/1999, privind aprobarea domeniului public al Municipiului Pașcani, județul Iași;

Având în vedere Anexa la Hotărârea Consiliului Local al Municipiului Pașcani nr. 19/2005, privind însușirea domeniului public al Municipiului Pașcani, județul Iași;

Având în vedere Anexa la Hotărârea Consiliului Local al Municipiului Pașcani nr. 101/2011, privind însușirea unor bunuri în proprietatea publică a Municipiului Pașcani, județul Iași;

Având în vedere prevederile anexei nr. 1 la Hotărârea Consiliului Local al Municipiului Pașcani nr. 2/2016, privind reevaluarea valorilor de inventar aferente bunurilor

proprietate publică a U.A.T. Pașcani, însușite prin hotărâri ale Consiliului Local al Municipiului Pașcani, județul Iași;

În baza Expunerii de motive nr. 10385/24.05.2016, întocmită de către Primarul municipiului Pașcani dl ing. Dumitru Pantazi;

În baza Raportului nr.10386/24.05.2016 întocmit de Direcția economică, Compartimentele Patrimoniu și Contracte, Juridic și Contencios, din cadrul aparatului de specialitate al Primarului municipiului Pașcani;

Având în vedere Rapoartele de avizare ale următoarelor comisii de specialitate din cadrul Consiliului Local al Municipiului Pașcani:

-Avizul Comisiei de prognoze economico-sociale, buget, finanțe, industrie, agricultură, silvicultură, prestări servicii, comerț și IMM-uri, programe europene, atragere de fonduri structurale și relații externe, înregistrat sub nr. 638/27.05.2016;

-Avizul Comisiei juridică, ordine publică, drepturile omului și libertăți cetățenești, înregistrat sub nr.608/26.05.2016;

-Avizul Comisiei de organizare și dezvoltare urbanistică, realizarea lucrărilor publice, conservarea monumentelor istorice, protecția mediului, ecologie, patrimoniu și administrație publică, înregistrat sub nr. 619/26.05.2016;

În temeiul art. 45, alin (1) din Legea nr. 215/2001, privind administrația publică locală, republicată, cu modificările și completările ulterioare;

HOTĂRĂȘTE:

Art. 1. Se modifică și se completează Anexa la Hotărârea Consiliului Local al Municipiului Pașcani nr. 53/1999 privind aprobarea domeniului public al Municipiului Pașcani, jud. Iași, atestat prin Hotărârea nr. 1354/2001, cu modificările și completările ulterioare, prin rectificarea suprafețelor de teren înscrise la pozițiile 3, 26, 32, 33, 41, 60, 64, 71, 75, 77, 79, 83, 84, 88, 112, 114, 119, 132, 143, 156, 176, 179, 188, 936, 937 și respectiv 1038, prezentate în planurile de amplasament și delimitare a imobilelor conform anexelor nr. 1 – 26, părți integrante la prezenta hotărâre.

Art.2. În Anexa nr. 3 – Inventarul bunurilor care aparțin domeniului public al Municipiului Pașcani la Hotărârea nr. 1354 / 2001 privind atestarea domeniului public al județului Iași, precum și al municipiilor, orașelor și comunelor din județul Iași, cu modificările și completările ulterioare se rectifică suprafețele de teren înscrise la pozițiile 3, 26, 32, 33, 41, 60, 64, 71, 75, 77, 79, 83, 84,88, 112, 114, 119, 132, 143, 156, 176, 179, 188, 936, 937 și respectiv 1038, conform anexei nr. 27 parte integrantă la prezenta hotărâre.

Art.3. Hotărârea adoptată de Consiliul Local al Municipiului Pașcani va fi înaintată Consiliului Județean Iași în vederea centralizării și comunicării Guvernului României pentru modificarea și completarea Anexei nr. 3 – Inventarul bunurilor care aparțin domeniului

public al Municipiului Pașcani la Hotărârea nr. 1354/2001 privind atestarea domeniului public al județului Iași, precum și al municipiilor, orașelor și comunelor din județul Iași.

Art.4. Prezenta hotărâre va fi dusă la îndeplinire de către Primarul municipiului Pașcani, Direcția Economică, Serviciul Urbanism și Amenajări Teritoriale, precum și Compartimentele Patrimoniu și Contracte, Juridic și Contencios.

Art.5. Serviciul administrație publică va comunica în copie prezenta hotărâre:

- Instituției Prefectului județul Iași;
- Consiliului Județean Iași;
- Primarului municipiului Pașcani;
- Direcției economice;
- Serviciului Urbanism și Amenajări Teritoriale;
- Compartimentului Patrimoniu și Contracte;
- Compartimentului Juridic și Contencios.

PREȘEDINTE DE ȘEDINȚĂ
Consilier, IRINA IOAN

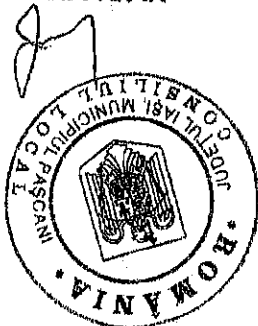

Contrasemnează pentru legalitate
SECRETARUL MUNICIPIULUI PASCANI
Cons. Jr. JITARU IRINA

INVENTARUL

bunurilor care aparțin domeniului public al municipiului Pâncani - rectificare

Nr. crt	Codul de clasificare	Denumirea bunului	Elemente de identificare	Anul dobândirii sau dării în folosință	Valoarea de inventar [LEI]	
0	1	2	3	4	5	6
3	1.3.7.1.	Aleea "CALEA IAȘULUI"	L= 795 m ; S= 7.227 mp; - balast; - din Calea Romanului; - indicatoare de circulație = 1 buc;	1968	495.367,49	Proprietate publică
26	1.3.7.1.	Strada "ARMONIEI"	L= 142 m; S= 1.257 mp; - balast; - din str. Șoseau Națională în proprietate privată; - indicatoare de circulație = 1 buc;	1968	86.155,33	Proprietate publică
32	1.3.7.1.	Strada "CALEA ROMANULUI"	L=653 m ; S= 13.828 mp; - balast + beton asfaltic; - din str. GRĂDINIȚEI în str. CRINILOR; - indicatoare de circulație = 1 buc;	1968	947.826,43	Proprietate publică
33	1.3.7.1.	Strada "CĂLUGĂRENI"	L= 479 m; S= 4.604 mp ; (S tronson1 = 2.660 mp; S tronson2=1.994 mp) ; - balast; - din strada CALEA IAȘULUI în strada ARMONIEI; - indicatoare de circulație = 1 buc;	1968	315.576,58	Proprietate publică
41	1.3.7.1.	Strada "COSMINULUI "	Ltot= 471 m;(L1=241 m; S1=2.367 mp; L2= 230m ; S2= 2.248 mp) S1ot= 4.615 mp; - balast; - din strada CALEA IAȘULUI în proprietate privată; - indicatoare de circulație = 1 buc;	1968	313.330,56	Proprietate publică
60	1.3.7.1.	Strada "GRIGORE URECHE "	L=942 m ; S=7.744 mp ; - din str. DRAGOȘ VODĂ până la intersecția cu str. HENRI COANDA ; - îmbrăcăminte; balast ; - Indicatoare de circulație = 1 buc;	1968	353.869,82	Proprietate publică



Nr. crt	Codul de clasificare	Denumirea bunului	Elemente de identificare	Anul dobândirii sau dării în folosință	Valoarea de inventar [LEI]	Situația juridică actuală
64	1.3.7.1.	Strada "LUCEAFĂRULUI "	L _{tot} = 461 m (L ₁ = 258 m; S ₁ = 2.559 mp; L ₂ = 203 m; S ₂ = 2.094 mp) Stot = 4.653 mp; - balast; - din strada CALEA IAȘULUI în proprietate privată; - Indicatoare de circulație = 1 buc;	1968	318.935,23	Proprietate publică
71	1.3.7.1.	Strada "MUȘATINILOR "	L = 554 m; S = 4.748 mp; - ballast; - din strada PLAIEȘULUI în strada PLAIEȘULUI;	1968	325.446,91	Proprietate publică
75	1.3.7.1.	Strada "PLĂIEȘULUI "	L = 656 m; S = 5.880 mp; - balast; - din str. MOLDOVEI în str. CALEA IAȘULUI; - Indicatoare de circulație = 1 buc;	1968	268.692,48	Proprietate publică
77	1.3.7.1.	Strada "RENAȘTERII "	L _{tot} = 494 m (L ₁ = 291 m; S ₁ = 2.854 mp; L ₂ = 203 m; S ₂ = 1.845 mp) Stot = 4.699 mp; - ballast; - din strada CALEA IAȘULUI în strada ARMONIEI;	1968	322.088,26	Proprietate publică
79	1.3.7.1.	Strada "ROZELOR "	L _{tot} = 720 m (L ₁ = 368 m; S ₁ = 3.605 mp; L ₂ = 352 m; S ₂ = 2.807 mp) Stot = 6.412 mp; - balast; - din strada CALEA ROMANULUI în teren agricol; - Indicatoare de circulație = 1 buc;	1968	439.504,13	Proprietate publică
83	1.3.7.2.	Strada "SPORTULUI "	L = 432 m; S = 5.334 mp; - beton asfaltic; - din strada GRĂDINIȚEI în strada MIHAIL KOGĂLNICEANU; - indicatoare de circulație = 7 buc;	1968	406.237,44	Proprietate publică
84	1.3.7.1.	Strada "CALEA SUDULUI "	L _{tot} = 523 m (L ₁ = 319 m; S ₁ = 2.611 mp; L ₂ = 204 m; S ₂ = 2.010 mp) Stot = 4.621 mp; - balast; - din str. CALEA IAȘULUI în str. ARMONIEI;	1968	316.741,82	Proprietate publică



Nr. crt	Codul de clasificare	Denumirea bunului	Elemente de identificare	Anul dobândirii sau dării în folosință	Valoarea de inventar [LEI]	Situația juridică actuală
88	1.3.7.2. 1.3.17.2. 1.3.17.2. 1.3.17.2.	Strada "UNIRII "	L _{tot} =1.506 m; S=22.167 mp; - beton asfaltic; - din str. 1 Mai în str. MIHAI VITEAZU; - Podeș beton armat = 4x7,5 m; - Pod beton armat = 8x10 m; - Podeș tub beton armat d=1400mm; L=11 m; - Indicatoare de circulație = 2 buc;	1968	1.519.414,85	Proprietate publică
112	1.3.7.1. 1.3.17.1. 1.3.17.2.	Strada "MIHAI VITEAZU "	L _{tot} =4.918 m; S=63.106 mp; - beton asfaltic + ballast; - din str. UNIRII în str. UNIRII; - Podeș tub beton armat d= 600 mm, L = 6 m; - Pod beton armat; 6,5x8,5 m; - Indicatoare de circulație = 8 buc;	1968	3.053.067,10	Proprietate publică
114	1.3.7.2.	Strada "PLOPILOR "	L= 932 m; S=8.402 mp; - balast + beton de ciment; - din strada Vasile Lupu în limita intravilan;	1968	140.715,96	Proprietate publică
119	1.3.7.3.	Strada "VASILE LUPU "	L= 517 m; S=6.006 mp; - beton de ciment; - din strada MIHAI VITEAZU în strada PLOPILOR;	1968	411.675,26	Proprietate publică
132	1.3.7.1. 1.3.17.2.	Strada "PĂCII "	L= 844 m; S=7.357 mp; - balast; - din DN 28 A în strada AVRAM IANCU; - Podeș beton 2,4x5,45 m; - indicatoare de circulație = 2 buc;	1968	339.481,41	Proprietate publică
143	1.3.7.1. 1.3.17.2.	Strada " 24 IANUARIE "	L= 712 m; S= 11.509 mp; - balast; - din strada GÂȘTEȘTI în DN 28 A; - podeș tub beton armat D = 200x6,5 m; - indicatoare de circulație = 1 buc;	1968	525.915,26	Proprietate publică

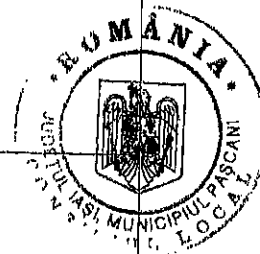

Nr. crt	Codul de clasificare	Denumirea bunului	Elemente de identificare	Anul dobândirii sau dării în folosință	Valoarea de inventar [LEI]	Situația juridică actuală
156	1.3.7.1. 1.3.17.2. 1.3.17.2. 1.3.17.2.	Strada " GĂȘTEȘTI "	L=2.763 m; S=30.879 MP mp; - balast; - din str. DN 28 A în str. TOPILE; - indicație de circulație= 5 buc ; - Podeș tub beton armat D=500x4,5 m; - Podeș tub beton 2,75x4,9 m; - Podeș tub beton armat D=200x12 m; L= 1.096 m; S= 11.211 mp; - balast; - din strada 13 DECEMBRIE în proprietate privată; - Podeș tub beton 1,5x6 m; - indicație de circulație = 1 buc;	1968	2.116.570,18	Proprietate publică
176	1.3.7.1. 1.3.17.2.	Strada " PLEVNEI "	L= 366 m; S=4.778 mp; - balast; - din strada 13 DECEMBRIE în strada MOȘ ION ROATĂ; - indicație de circulație = 1 buc;	1968	517.320,38	Proprietate publică
179		Strada " TUDOR VLADIMIRESCU "	L= 1.603 m; S= 17.464 mp; - balast - din strada ION CREANGĂ - pădure	1968	805.858,82	Proprietate publică
188	1.3.7.1.	Strada " LIBERTĂȚII "	L= 1.218 m; S = 4.873 mp ; - din strada Moldovei în strada Grigore Ureche	2000	222.676,61	Proprietate publică
936	1.3.7.2.	Strada " HENRI COANDĂ "	L= 335 m; S=1.767 mp; - balast - din strada FĂNTÂNELE în proprietate privată; - indicație de circulație = 1 buc ;	1968	81.536,45	Proprietate publică
937	1.3.7.2.	Strada " FUNDAC FĂNTÂNELE "	L= 697 m; S= 4.139 mp; - drum de pământ, neamenajat, fără trotuar și rigole - de la intersecția cu str. ROZELOR în str. ALUNIȘ	2010	98.221,38	Proprietate publică
1038	1.3.7.1.	Strada " MĂLINI "				



Întocmit,
Comp. Patrimoniu și Contracte
Insp. Gheorghe Coteș Chiper