

Consiliul Local al Municipiului Pașcani		
PROIECT DE HOTĂRÂRE		
Nr.	70	
An	2021	Lună 03 Zi 25



PROIECT

HOTĂRÂREA NR. _____

Din _____

privind închirierea directă a spațiului disponibil nr. 23 situat la etajul I al imobilului din strada Ștefan cel Mare, nr.7, proprietate publică a municipiului Pașcani, județul Iași, către Partidul Verde – Organizația Județeană Iași

Consiliul Local al Municipiului Pașcani, județul Iași;

Având în vedere Referatul de aprobare înregistrat sub nr. 6338/125.03.2021, întocmit de către Primarul Municipiului Pașcani, dl. Marius – Nicolae Pintilie;

Având în vedere dispozițiile art. 129, alin.(1), alin. (2), litera c) și alin. (6), litera a), art. 286, alin.(1) și alin.(4) și art. 333, alin.(1) din Ordonanța de Urgență a Guvernului nr. 57 din 3 iulie 2019 privind Codul administrativ, cu modificările și completările ulterioare;

În conformitate cu prevederile art.861, alin. (3), art. 1777, art.1779 și art. 1780, alin. (1) din Legea nr. 287/17.07.2009 privind Codul civil, republicată, cu modificările și completările ulterioare;

În conformitate cu prevederile art. 26, alin. (1), alin. (2) și alin. (3) și art. 27 din Legea nr. 334/2006 privind finanțarea activității partidelor politice și a campaniilor electorale, republicată, cu modificările și completările ulterioare;

În conformitate cu prevederile art. 26, alin. (1) și alin. (2) și art. 27, alin. (1) din Ordonanța de Urgență nr. 40/1999 privind protecția chiriașilor și stabilirea chiriei pentru spațiile cu destinația de locuit, cu modificările și completările ulterioare;

Având în vedere adresa nr. 50 din 20.11.2020 înaintată de Partidul Verde – Organizația Județeană Iași, înregistrată la Unitatea Administrativ Teritorială Pașcani sub nr. 20724 din 24.11.2021 și Statutul Partidului Verde;

Având în vedere raportul comun întocmit de către Direcția Economică, Compartimentul Patrimoniu și Contracte și Compartimentul Juridic și Contencios din cadrul aparatului de specialitate al Primarului municipiului Pașcani, înregistrat sub nr. 6339/125.03.2021;

Având în vedere Rapoartele de avizare ale:

➤ *Comisiei de prognoze economico-sociale, buget, finante, industrie, agricultura, silvicultura, prestari servicii, comerț și IMM-uri, programe europene, atragere de fonduri structurale și relații externe*, înregistrat sub nr. _____ / _____.03.2021;

➤ *Comisiei de organizare și dezvoltare urbanistică, realizarea lucrărilor publice, protecția mediului, ecologie, patrimoniu*, înregistrat sub nr. _____ / _____.03.2021;

➤ *Comisiei juridice, ordine publică, administrație publică, drepturile omului și libertati cetățenești* înregistrat sub nr. _____ / _____.03.2021, din cadrul Consiliului Local al Municipiului Pașcani;

În temeiul dispozițiilor art. 139, alin (1) și ale art. 196 alin (1), lit a) din Ordonanța de Urgență a Guvernului nr. 57 din 3 iulie 2019 privind Codul administrativ, cu modificările și completările ulterioare,

HOTĂRĂȘTE :

Art.1. Se aprobă închirierea directă a spațiului disponibil nr. 23, în suprafață de 22,25 mp (din care 15,25 mp – suprafața utilă a încăperii nr. 23 și 7,00 mp – cotă parte din hol

și grup sanitar) situat în imobilul din strada Ștefan cel Mare, nr.7 (fostul sediu al Primăriei municipiului Pașcani), proprietate publică a municipiului Pașcani, județul Iași, către Partidul Verde – Organizația Județeană Iași, conform releveului prezentat în Anexa nr.1, parte integrantă la prezenta hotărâre.

Art.2. Se aprobă închirierea spațiului prezentat la art. 1 pentru o perioadă de 5(cinci) ani, având drept de prelungire cu acordul părților și cu obligația respectării tuturor dispozițiilor din prezenta hotărâre.

Art.3. Se aprobă modul de calcul pentru stabilirea chiriei lunare, astfel:

- suprafața utilă a spațiului (mp) x 0,84 lei/mp (tariful de bază) x 3,5 (coeficientul la chiria de bază).

$$15,25 \text{ mp} \times 0,84 \text{ lei/mp} \times 3,5 = 44,84 \text{ lei/lună}$$

- suprafața dependințe (mp) (hol și grup sanitar) x 0,34 lei/mp (tariful de bază) x 3,5 (coeficient la chiria de bază).

$$7,00 \text{ mp} \times 0,34 \text{ lei/mp} \times 3,5 = 8,33 \text{ lei/lună.}$$

Art.4. Plata tuturor cheltuielilor legate de telecomunicații, energie electrică și termică, gaze, apă, canal etc. ale partidului cad în sarcina exclusivă a acestuia și se face la tariful spațiilor cu destinație de locuință.

Art.5. Plata tuturor cheltuielilor de folosință a spațiului (cheltuieli de întreținere, reparații, precum și orice alte cheltuieli rezultate din folosința imobilului), obligațiile privind securitatea și sănătatea municipii, apărarea împotriva incendiilor și de mediu cad în sarcina exclusivă a Partidului Verde – Organizația Județeană Iași.

Art.6. Contractul de inchiriere se va încheia în termen de 15 zile de la comunicarea prezentei hotărâri.

Art.7. Predarea – primirea bunurilor din proprietatea publică se va face pe baza de proces verbal de către comisia instituită în acest sens prin Dispoziția Primarului Municipiului Pașcani nr. 514 din 03.03.2014.

Art.8. Serviciul administrație publică va comunica în copie prezenta hotărâre:

- Instituției Prefectului județului Iași;
- Primarului municipiului Pașcani;
- Direcției Economice;
- Compartimentului Patrimoniu și Contracte;
- Compartimentului Juridic și Contencios;
- Partidului Verde – Organizația Județeană Iași;

**PREȘEDINTE DE ȘEDINȚĂ:
CONSILIER,**

**CONTRASEMNEAZĂ:
SECRETARUL GENERAL AL MUNICIPIULUI
PAȘCANI,
Cons. Jr. Irina Jitaru**

**INIȚIATOR:
PRIMAR,
Marius – Nicolae Pintilie**

Nr. _____
Din _____

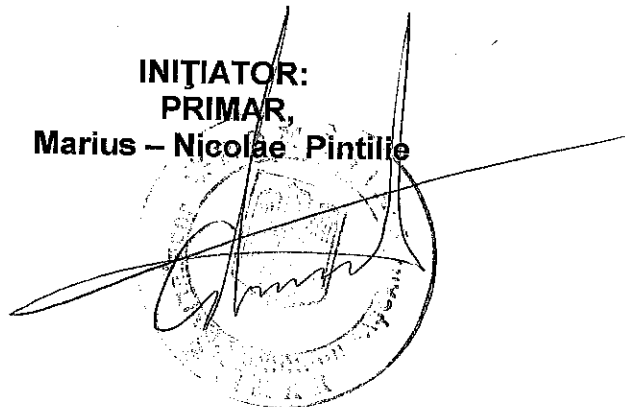

ANEXA NR. 1
LA H.C.L. NR. ... DIN ... 03.2014

ANEXA NR. 1.37 la regulament

RELEVU CLADIRE SEDIU-ETAJ
Scara: 1:200

Nr. cadastral al terenului	Suprafata (mp)	Adresa imobilului	
	652	jud. Iasi, mun. Pascani, str. Stefan cel Mare, nr. 7	
Cartea Funciara colectiva nr.		UAT	PASCANI
Cod unitate individuala (U)		CF individuala	

61888

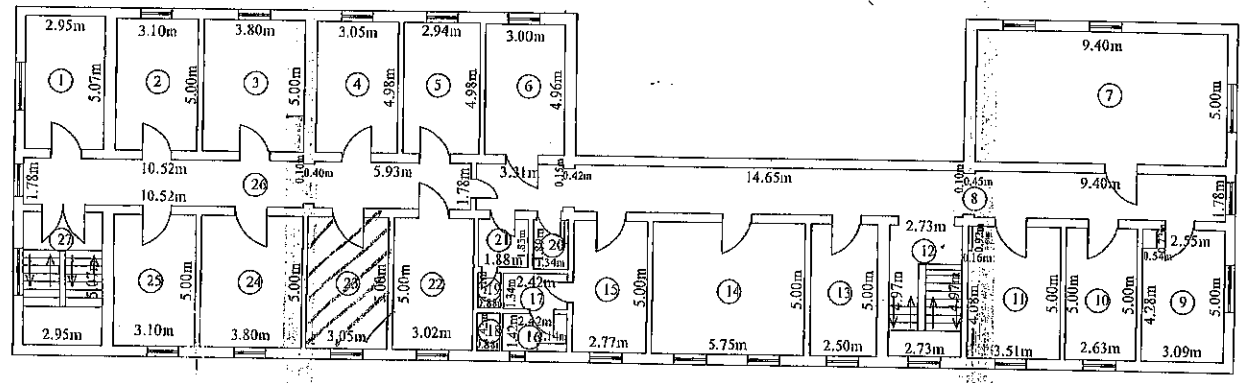

Nr. incapere	Denumire incapere	Suprafata utila (mp)
1	ARHIVA	14,96
2	BIROU	15,50
3	BIROU	19,00
4	BIROU	15,19
5	ARHIVA	14,64
6	ARHIVA	14,88
7	BIROU	47,00
8	HOL	50,03
9	BIROU	15,06
10	BIROU	13,15
11	BIROU	17,40
12	CASA SCARII	13,57
13	BIROU	12,46
14	BIROU	28,75
15	BIROU	13,85
16	WC	3,09
17	WC	3,24
18	WC	1,25
19	BAIE	1,15
20	BAIE	2,40
21	BAIE	3,44
22	BIROU	15,10
23	BIROU	15,25
24	BIROU	19,00
25	BIROU	15,50
26	HOL	29,89
27	CASA SCARII	14,96

Suprafata utila totala = 429,71 mp

Executant,	Data
SC PLANICA S.R.L.	29.03.2014
ING. CIOBANU CATALIN	Data
Reception	Data

Stampa profesionala: S.C. PLANICA S.R.L. Clasa II, autorizata pentru activitati de proiectare si executie in domeniul constructiilor civile. Seria: RG-B-J, Nr. 1011/2014, 10.11.2014.

Stampa profesionala: CIOBANU CATALIN S.R.L. Clasa II, autorizata pentru activitati de proiectare si executie in domeniul constructiilor civile. Seria: RG-B-J, Nr. 1011/2014, 10.11.2014.

Oficiul de Catastro si Publicitate imobiliara IASI
CONSILIER VANCELA MARIANA

19. APR. 2016

111

REFERAT DE APROBARE

privind inchirierea directa a spatiului disponibil nr. 23 situat la parterul imobilului din strada Stefan cel Mare, nr.7, proprietate publica a municipiului Pascani, judetul Iasi, catre Partidul PRO Romania - Organizatia Judeteana Iasi

Având în vedere adresa nr. 50 din 20.11.2020 înaintată de Partidul Verde – Organizația Județeană Iași, înregistrată la Unitatea Administrativ Teritorială Pașcani sub nr. 20724 din 24.11.2021 și Statutul Partidului Verde;

Având în vedere dispozițiile art. 129, alin.(1), alin. (2), litera c) și alin. (6), litera a), art. 286, alin.(1) și alin.(4) și art. 333, alin.(1) din Ordonanța de Urgență a Guvernului nr. 57 din 3 iulie 2019 privind Codul administrativ, cu modificările și completările ulterioare;

În conformitate cu prevederile art.861, alin. (3), art. 1777, art.1779 și art. 1780, alin. (1) din Legea nr. 287/17.07.2009 privind Codul civil, republicată, cu modificările și completările ulterioare;

În conformitate cu prevederile art. 26, alin. (1), alin. (2) și alin. (3) și art. 27 din Legea nr. 334/2006 privind finanțarea activității partidelor politice și a campaniilor electorale, republicată, cu modificările și completările ulterioare;

În conformitate cu prevederile art. 26, alin. (1) și alin. (2) și art. 27, alin. (1) din Ordonanța de Urgență nr. 40/1999 privind protecția chiriașilor și stabilirea chiriei pentru spațiile cu destinația de locuit, cu modificările și completările ulterioare;

Având în vedere cele prezentate mai sus propun spre dezbateră și adoptarea unei hotărâri de către Consiliul Local al municipiului Pașcani privind închirierea directă a spațiului disponibil nr. 23 situat la etajul I al imobilului din strada Ștefan cel Mare, nr.7, proprietate publică a municipiului Pașcani, județul Iași, către Partidul Verde – Organizația Județeană Iași, în forma prezentată.

PRIMAR,
Marius – Nicolae Pintilie

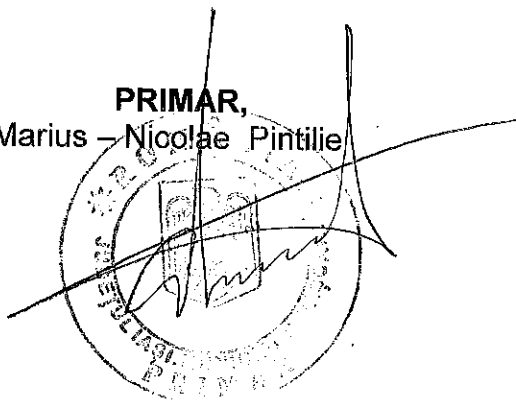

R A P O R T

privind inchirierea directa a spatiului disponibil nr. 23 situat la parterul imobilului din strada Stefan cel Mare, nr.7, proprietate publica a municipiului Pascani, judetul Iasi, catre Partidul PRO România - Organizatia Județeană Iasi

Având în vedere adresa nr. 50 din 20.11.2020 înaintată de Partidul Verde – Organizația Județeană Iași, înregistrată la Unitatea Administrativ Teritorială Pașcani sub nr. 20724 din 24.11.2021 și Statutul Partidului Verde;

Având în vedere Referatul de aprobare înregistrat sub nr. 6338 / 25.03.2021, întocmit de către Primarul Municipiului Pașcani, dl. Marius – Nicolae Pintilie;

Având în vedere dispozițiile art. 129, alin.(1), alin. (2), litera c) și alin. (6), litera a), art. 286, alin.(1) și alin.(4) și art. 333, alin.(1) din Ordonanța de Urgență a Guvernului nr. 57 din 3 iulie 2019 privind Codul administrativ, cu modificările și completările ulterioare:

"ART. 129

Atribuțiile consiliului local

(1) Consiliul local are inițiativă și hotărăște, în condițiile legii, în toate problemele de interes local, cu excepția celor care sunt date prin lege în competența altor autorități ale administrației publice locale sau centrale.

(2) Consiliul local exercită următoarele categorii de atribuții:

c) atribuții privind administrarea domeniului public și privat al comunei, orașului sau municipiului;

(6) În exercitarea atribuțiilor prevăzute la alin. (2) lit. c), consiliul local:

a) hotărăște darea în administrare, concesiunea, închirierea sau darea în folosință gratuită a bunurilor proprietate publică a comunei, orașului sau municipiului, după caz, precum și a serviciilor publice de interes local, în condițiile legii;

ART. 286

Domeniu public

(1) Domeniul public este alcătuit din bunurile prevăzute la art. 136 alin. (3) din Constituție, din cele stabilite în anexele nr. 2-4 și din orice alte bunuri care, potrivit legii sau prin natura lor, sunt de uz sau de interes public, și sunt dobândite de stat sau de unitățile administrativ-teritoriale prin unul dintre modurile prevăzute de lege.

(4) Domeniul public al comunei, al orașului sau al municipiului este alcătuit din bunurile prevăzute în anexa nr. 4, precum și din alte bunuri de uz sau de interes public local, declarate ca atare prin hotărâre a consiliului local, dacă nu sunt declarate prin lege ca fiind bunuri de uz sau de interes public național ori județean.

ART. 333

Actul administrativ prin care se aprobă închirierea

(1) Închirierea bunurilor proprietate publică a statului sau a unităților administrativ-teritoriale se aprobă, după caz, prin hotărâre a Guvernului, a consiliului județean, a Consiliului General al Municipiului București sau a consiliului local."

În conformitate cu prevederile art.861, alin. (3), art. 1777, art.1779 și art. 1780, alin. (1) din Legea nr. 287/17.07.2009 privind Codul civil, republicată, cu modificările și completările ulterioare:

" ART. 861

(3) În condițiile legii, bunurile proprietate publică pot fi date în administrare sau în folosință și pot fi concesionate ori închiriate.

ART. 1.777

Noțiune

Locațiunea este contractul prin care o parte, numită locator, se obligă să asigure celeilalte părți, numite locatar, folosința unui bun pentru o anumită perioadă, în schimbul unui preț, denumit chirie.

ART. 1.779

Bunurile ce pot face obiectul locațiunii

Toate bunurile, atât mobile cât și imobile, pot face obiectul locațiunii, dacă dintr-o prevedere legală sau din natura lor nu rezultă contrariul.

ART.1.780

Prețul locațiunii

(1) Chiria poate consta într-o sumă de bani sau în orice alte bunuri sau prestații."

În conformitate cu prevederile art. 26, alin. (1), alin. (2) și alin. (3) și art. 27 din Legea nr. 334/2006 privind finanțarea activității partidelor politice și a campaniilor electorale, republicată, cu modificările și completările ulterioare:

"ART. 26

(1) Autoritățile administrației publice centrale și locale pot asigura spații pentru sediile centrale și locale ale partidelor politice, precum și terenurile aferente, la cererea motivată a acestora.

(2) Partidele politice pot primi cel mult câte un sediu pe unitate administrativ-teritorială.

(3) Închirierea de către autoritățile locale a spațiilor destinate sediilor partidelor politice urmează regimul juridic prevăzut pentru închirierea spațiilor cu destinație de locuință.

ART. 27

Plata tuturor cheltuielilor legate de telecomunicații, energie electrică și termică, gaze, apă, canal etc. ale unui partid cade în sarcina exclusivă a acestuia și se face la tariful spațiilor cu destinație de locuință."

În conformitate cu prevederile art. 26, alin. (1) și alin. (2) și art. 27, alin. (1) din Ordonanța de Urgență nr. 40/1999 privind protecția chiriașilor și stabilirea chiriei pentru spațiile cu destinația de locuit, cu modificările și completările ulterioare:

"ART. 26

(1) Chiriile pentru locuințele care aparțin domeniului public sau privat al statului ori al unităților administrativ-teritoriale ale acestuia, pentru locuințele de serviciu, locuințele de intervenție și căminele pentru salariați ai societăților comerciale, companiilor și societăților naționale și ai regiilor autonome se calculează pornindu-se de la un tarif de baza lunar.

(2) Chiriile pentru locuințele prevăzute la alin. (1) se diferențiază pe categorii de localități și pe zone, de către consiliile locale, conform criteriilor avute în vedere la stabilirea impozitelor și taxelor locale pentru terenuri, prin aplicarea unui coeficient la chiria de baza, după cum urmează:

Zona în cadrul localității	Categorია localității		
	Municipii	Orașe	Comune
A	3,5	2,5	1
B	2,5	2	0,5

C	2	1,5
D	1,5	1

ART. 27

(1) Tariful de baza lunar al chiriei pe mp este cel prevăzut în tabelul de mai jos:

Categorია suprafețelor	
Tariful de bază (lei/mp)	
Suprafața locuibilă	0,84
Suprafața antreului, tindei, verandei, culoarului, bucătăriei, chicinetei, oficiului, debaralei, cămării, camerei de baie, WC	0,34

În consecință față de cele prezentate mai sus Direcția Economică, Compartimentul Patrimoniu și Contracte și Compartimentul Juridic și Contencios din cadrul aparatului de specialitate al Primarului municipiului Pașcani propun spre analiza și dezbaterea Consiliului Local al municipiului Pașcani proiectul de hotărâre privind închirierea directă a spațiului disponibil nr. 23, situat la etajul I al imobilului din strada Ștefan cel Mare, nr.7, proprietate publică a municipiului Pașcani, județul Iași, către Partidul Verde – Organizația Județeană Iași, în forma prezentată.

Direcția Economică,
Ec. Labonțu Angelica

Compartiment Patrimoniu și Contracte,
Cons. Jr. Bogdan Lungu



Compartimentul Juridic și Contencios,
Cons. Jr. Vlad Marius - Ionut





Partidul VERDE



www.partidulverde.ro

partidulverde.iasi@yahoo.com

ORGANIZAȚIA JUDEȚEANĂ IAȘI A PARTIDULUI VERDE

Către,
Primăria Municipiului Pașcani

Nr. 50 / 20.11.2020

Secretar, 25.11.2020

Domnule Primar,

20.11.2020
11.10.2020

Subsemnatul Tataru Gică Sebastian, posesor al actului de identitate C.I. seria MZ numărul 694043, eliberat de S.P.C.L.E.P. Iași la data de 05.06.2018, în calitate de Președinte al Organizației Județene Iași a Partidului Verde,

rog a aproba alocarea unui spațiu pentru sediul Organizației Municipale Pașcani a Partidului Verde, propice pentru desfășurarea activităților politice, conform legislației în vigoare.

Depunem în copie următoarele documentele:

- dovada de înființare a partidului; - anexa 1
- Certificatul de Înregistrare Fiscală; - anexa 2
- Statutul formațiunii politice; - anexa 3
- Sediul Actual din Municipiul Pașcani; - nu există
- Date privind Filiala Iași a Partidului Verde - anexa 4

În speranța unui răspuns favorabil,

Cu stimă,

TATARU GICĂ SEBASTIAN

Președinte a Organizației Județene Iași a Partidului Verde

Contact: - Telefon: 0722 607656 / 076 104 4004

- email: partidulverde.iasi@yahoo.com

20.11.2020

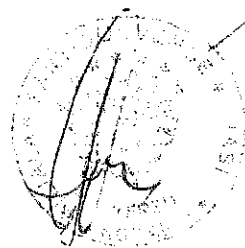

Conf. Pașcani
(col. 1. Președinte)
26.11.2020

2011/01/900 Municipiul Pașcani



Organizația Județeană Iași
Partidul VERDE



telefon: 0767 941.941

b-dul Ștefan Cel Mare și Sfânt nr. 13

www.partidulverde.ro email: partidulverde.iasi@yahoo.com

ORGANIZAȚIA JUDEȚEANĂ IAȘI

ÎMPUTERNICIRE

Partidul Verde - Organizația Județeană Iași reprezentată de președinte TATARU GICĂ SEBASTIAN, desemnează pe domnul/doamna DUMITRIU LICA-RADU, ca Președinte interimar al Organizației MUN. PASCANI a Partidului Verde și îl/o împuternicește pentru organizarea, conducerea și coordonarea acestei organizații.

În baza prezentei împuterniciri, Președintele, domnul/doamna DUMITRIU LICA-RADU, domiciliat/ă în MUN. PASCANI, JUDE. IAȘI, legitimat/ă cu C.I. serie M2 nr. 897840, CNP 1780218224497, în 3 luni de zile de la data prezentei împuterniciri, va organiza Conferința de alegeri, a Organizației MUN. PASCANI a Partidului Verde va prezenta Secretariatului Organizației Județene Iași procesul-verbal al ședinței de constituire a Biroului executiv al Organizației MUN. PASCANI a Partidului Verde, inclusiv componența Biroului, Comisia de Arbitraj și Comisia de Cenzori conform prevederilor Statutului Partidului Verde.

În baza prezentei împuterniciri, domnul/doamna DUMITRIU LICA-RADU, va prelua de la fostul președinte, documentele Organizației MUN. PASCANI

De la data prezentei împuterniciri, domnul/doamna DUMITRIU LICA-RADU, exercita funcția de președinte al Organizației MUN. PASCANI, conform atribuțiilor statutare.

Data
24 / 08 / 2020

Președinte
Organizația Județeană Iași
TATARU GICĂ SEBASTIAN

Semnatura



Partidul VERDE



www.partidulverde.ro

partidulverde.iasi@yahoo.com

ORGANIZAȚIA JUDEȚEANĂ IAȘI A PARTIDULUI VERDE

Nr. 50 / 20.11.2020

Către,
Primaria Municipiului Pașcani

Domnule Primar,

Subsemnatul Tataru Gică Sebastian, posesor al actului de identitate C.I. seria MZ numărul 694043, eliberat de S.P.C.L.E.P. Iași la data de 05.06.2018, în calitate de Președinte al Organizației Județene Iași a Partidului Verde,

rog a aproba alocarea unui spațiu pentru sediul Organizației Municipale Pașcani a Partidului Verde, propice pentru desfășurarea activitatilor politice, conform legislației în vigoare.

Depunem în copie următoarele documentele:

- dovada de înființare a partidului; - anexa 1
- Certificatul de Înregistrare Fiscală; - anexa 2
- Statutul formațiunii politice; - anexa 3
- Sediul Actual din Municipiul Pașcani; - nu există
- Date privind Filiala Iași a Partidului Verde - anexa 4

În speranța unui răspuns favorabil,

Cu stimă,

TATARU GICĂ SEBASTIAN

Președinte a Organizației Județene Iași a Partidului Verde

Contact: - Telefon: 0722 607656 / 076 104 4004

- email: partidulverde.iasi@yahoo.com

20.11.2020

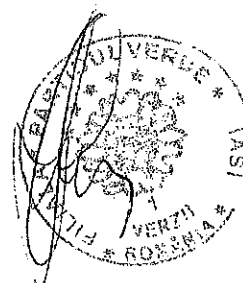



Organizația Județeană Iași
Partidul VERDE



telefon: 0767 941.941

b-dul Ștefan Cel Mare și Sfânt nr. 13

www.partidulverde.ro email: partidulverde.iasi@yahoo.com

ORGANIZAȚIA JUDEȚEANĂ IAȘI

ÎMPUTERNICIRE

Partidul Verde - Organizația Județeană Iași reprezentată de președinte TATARU GICĂ SEBASTIAN, desemnează pe domnul/doamna DUMITRIU LICA-RADU, ca Președinte interimar al Organizației MUN. PÂȘCANI a Partidului Verde și îl/o împuternicește pentru organizarea, conducerea și coordonarea acestei organizații.

În baza prezentei împuterniciri, Președintele, domnul/doamna DUMITRIU LICA-RADU, domiciliat/ă în MUN. PÂȘCANI, JUDE. IAȘI, legitimat/ă cu C.I. serie M2 nr. 837840, CNP 1780218224492, în 3 luni de zile de la data prezentei împuterniciri, va organiza Conferința de alegeri, a Organizației MUN. PÂȘCANI a Partidului Verde va prezenta Secretariatului Organizației Județene Iași procesul-verbal al ședinței de constituire a Biroului executiv al Organizației MUN. PÂȘCANI a Partidului Verde, inclusiv componența Biroului, Comisia de Arbitraj și Comisia de Cenzori conform prevederilor Statutului Partidului Verde.

În baza prezentei împuterniciri, domnul/doamna DUMITRIU LICA-RADU va prelua de la fostul președinte, documentele Organizației MUN. PÂȘCANI

De la data prezentei împuterniciri, domnul/doamna DUMITRIU LICA-RADU exercita funcția de președinte al Organizației MUN. PÂȘCANI, conform atribuțiilor statutare.

Data
24 / 08 / 2020

Președinte
Organizația Județeană Iași
TATARU GICĂ SEBASTIAN

Semnatura

STATUTUL PARTIDULUI VERDE

CAPITOLUL I

DENUMIREA, FORMA JURIDICĂ, SCOPUL

Art.1 Denumirea și însemnele

(1) Partidul Verde, înregistrat în Registrul Partidelor Politice al Tribunalului Bucuresti la pozitia 38, este un partid politic care are drept scop principal formarea cadrului necesar unirii tuturor curentelor progresiste din țară (mișcări, partide, alianțe, societăți și asociații), pentru a oferi societății o alternativă de ~~guvernare pentru dezvoltare și progres. Partidul Verde militează pentru o democrație funcțională și~~ matură și pentru o administrare sustenabilă a țării. Partidul Verde apără independența și unitatea statului, integritatea teritorială, ordinea de drept și principiile democrației constituționale.

(2) Numele partidului este Partidul Verde, prescurtat PV și semnul electoral Floarea – Soarelui cu o corolă de 7 stele în 5 colțuri; sub floarea-soarelui scrie Verzii. Floarea-soarelui (vezi desenele) este reprezentată de un capitol care, în alb-negru, prezintă petalele albe, centrul său (staminele) este negru, iar deasupra are o corolă de 7 stele cu 5 colțuri. În color petalele sunt galbene mărginite cu verde iar centrul maro... Verzii, în varianta alb-negru se scrie cu litere pline, în varianta color cu verde. Stelele sunt semi-hășurate în varianta alb-negru și galbene în varianta color.

Reprezentarea grafică, alb-negru și color, a semnelui permanent este parte integrantă a prezentului Statut (Anexa 1).

Semnul permanent al partidului este inscripționat pe toate însemnele și documentele oficiale, precum și pe materiale de promovare ale PV, în aranjamentele grafice aprobate de conducerea partidului.

Semnul electoral al partidului este, de regulă, semnul permanent.

Schimbarea sau modificarea semnelui electoral se realizează în conformitate cu prevederile statutare și dispozițiile legale.

Drapelul partidului este verde și are inscripționat în centru semnul permanent.

Imnul Partidului Verde se aprobă de către Biroul Executiv Central.

Art. 2 Sediul

Sediul central al partidului este în București, str. Elocintei, nr. 40, sector 1. Sediul central al partidului poate fi schimbat de către Biroul Permanent al PV.

Art. 3 Cadrul legal

(1) Partidul Verde este persoana juridică de drept public asociație cu caracter politic, care contribuie la exercitarea voinței politice a cetățenilor, îndeplinind o misiune publică garantată de Constituție și își desfășoară activitatea pe întreg teritoriul național, în conformitate cu legile romane și cu prevederile acestui statut.

Partidul Verde este un partid modern și progresist, un partid național cu vocație europeană, membru al Partidului Verde European (Verzii Europeni).

Partidul Verde este un partid deschis care se adresează, prin întreaga sa activitate politică, tuturor categoriilor socialei.

Partidul Verde promovează competiția internă în structurile de partid, ale administrației publice centrale sau locale, precum și în Parlament, și propune acei membri care au demonstrat o pregătire profesională necontestată, îndeplinesc criteriile de selecție statutare și respectă normele stabilite prin decizii sau hotărâri ale organelor de conducere ale PV.

(2) Partidul Verde urmărește exclusiv obiective politice.

(3) Partidul Verde este reprezentat în raporturile cu autoritățile publice și cu terții de către Președinte, Președintele Executiv, Prim – vicepreședinte, Secretar general sau de către Biroul Executiv Central.

Art. 4 Principiile si obiectivele partidului

Partidul Verde prin acțiunile sale sau prin platforma – program își propune drept obiective prioritare următoarele:

- a. apărarea și promovarea drepturilor și libertăților fundamentale;
- b. promovarea și apărarea democrației, a pluralismului politic și a statului de drept;
- c. promovarea principiilor doctrinare ale verzilor europeni și transpunerea lor în decizii și politici publice;
- d. responsabilitatea față de mediu și apărarea dreptului la un mediu înconjurător sănătos și echilibrat ecologic;
- e. promovarea tehnologiilor verzi, non-poluante și a surselor regenerabile de energie;
- f. sprijinirea dezvoltării durabile;
- g. promovarea dreptății sociale și a dreptății față de generațiile viitoare;
- h. promovarea principiului oportunităților egale pentru toți, a protecției sociale, a incluziunii sociale a grupurilor dezavantajate și egalitatea de șanse între femei și bărbați;
- i. apărarea valorilor societății deschise prin asigurarea unui cadru social de diversitate și nediscriminare, prin discriminare înțelegând orice deosebire, excludere, restricție sau preferință, pe baza de rasă, naționalitate, etnie, limbă, religie, categorie socială, convingeri, sex, orientare sexuală, vârstă, handicap, boală cronică necontagioasă, infectare HIV, apartenență la o categorie defavorizată, precum și orice alt criteriu care are ca scop sau efect restrângerea, înlăturarea recunoașterii, folosinței sau exercitării, în condiții de egalitate, a drepturilor omului și a libertăților fundamentale sau a drepturilor recunoscute de lege, în domeniul politic, economic, social și cultural sau în orice alte domenii ale vieții publice.
- j. promovarea unei educații moderne și performante și a unor instituții de învățământ care să mizeze pe programe și metode de predare pe baze raționale și științifice și care să stimuleze creativitatea și potențialul copiilor și tinerilor, promovarea culturii, a științei, a inovării și cercetării științifice;
- k. îmbunătățirea serviciilor publice;
- l. promovarea conștiinței civice, a activismului, a implicării și responsabilizării grupurilor sociale pentru un viitor mai bun în România și în Uniunea Europeană;
- m. promovarea unei economii de piață libere sustenabile, echitabile și incluzive;
- n. stimularea liberei inițiative și a antreprenoriatului;
- o. sprijinirea sectorului agricol și a fermierilor și promovarea agriculturii ecologice;

- a. Președinte de onoare al Partidului Verde;
- b. Președinte de onoare al filialei județene sau de sector;

Calitatea de membru de onoare se acordă de către Consiliul National, la propunerea Biroului Permanent.

În cazul aducerii de prejudicii partidului, titlurile onorifice se pot retrage, de către forurile care le-au acordat.

Președinții fondatori și președinții de onoare nu au atribuții executive.

(3) Membrii

Poate fi membru al Partidului Verde, pe baza liberei adeziuni, orice cetățean din spațiul Uniunii Europene, care are drept de vot, fără deosebire de rasă, naționalitate, etnie, religie, sex, avere sau origine socială și care îndeplinește următoarele condiții:

- a) a împlinit vârsta de 18 ani;
- b) are o conduită profesională, morală și politică corespunzătoare intereselor țării și ale partidului;
- b) adera la principiile, doctrina și Programul Politic al partidului;
- c) se angajează să respecte Statutul și disciplina partidului;
- d) nu se găsește într-una din situațiile de interdicție prevăzute de lege.

(4) Nu pot deveni membri ai Partidului Verde :

- a) persoanele lipsite de drepturi electorale,
- b) persoanele cărora le este interzisă, prin hotărâre judecătorească definitivă, exercitarea drepturilor politice sau cetățenești sau, prin Constituție sau lege, le este interzisă asocierea politică;
- c) persoanele care au suferit condamnări pentru trădarea intereselor țării, pentru infracțiuni săvârșite cu violență sau pentru alte fapte antisociale grave;
persoanele compromise moral și politic;
- d) persoanele care promovează violența, ideologia fascistă, anarhismul, rasismul, șovinismul, separatismul etnic sau teritorial și orice alte idei ori acțiuni extremiste sau contrare intereselor naționale, drepturilor și libertăților fundamentale ale omului.
- e) persoanele care promovează sexismul, rasismul, xenofobia, autoritarismul, fundamentalismul religios, homofobia, violența și orice alte idei și acțiuni contrare drepturilor, libertăților și demnității umane;
- f) persoanele cărora le-au fost retrase drepturile electorale prin decizii definitive și irevocabile ale instanțelor judecătorești;
- g) persoanele care au primit condamnări penale pentru infracțiuni deliberate comise cu violență sau pentru fapte de corupție;
- h) persoane despre care exista date concludente că au contribuit activ la acțiunile represive ale regimului comunist din România.

- p. funcționarea democratică a instituțiilor;
- q. promovarea unui climat de integritate în administrația publică locală și centrală;
- r. respectarea și apărarea drepturilor minorităților, inclusiv dreptul la identitate culturală, lingvistică, religioasă și etnică al cetățenilor români aparținând minorităților naționale;
- s. promovarea libertății de gândire, de conștiință și de religie, a toleranței religioase și a separării dintre biserică și stat, ca garanție a acestor libertăți
- t. promovarea democrației și a drepturilor fundamentale la nivel internațional și a mijloacelor pașnice de rezolvare a conflictelor;

u. promovarea protecției animalelor și combaterea cruzimii față de acestea.

v. garantarea și protejarea drepturilor și libertăților individului în spațiul virtual.

Partidul Verde va urmări împlinirea obiectivelor sale politice inclusiv prin organizarea unor activități care promovează valorile, principiile și politicile menționate anterior precum:

- a. acțiuni și luări de poziție politice;
- b. elaborarea de politici publice și proiecte de lege;
- c. implementarea prin acțiunile partidului și ale aleșilor săi din administrația publică locală și centrală a principiilor și valorilor asumate;
- d. acțiuni de promovare, simpozioane, conferințe și dezbateri politice;
- e. consultări publice, cercetări, studii și rapoarte privind aspecte social-politice, care privesc situația drepturilor și libertăților fundamentale, problemele de mediu sau funcționarea instituțiilor democratice;
- f. acțiuni educative în materie politică precum sesiuni de instruire, tabere și școli de vară;
- g. campanii publice, inclusiv în mediul on-line, pentru promovarea unor cauze punctuale sau a valorilor partidului.
- h. susține restructurarea și modernizarea economiei naționale pentru realizarea unei economii circulare;

CAPITOLUL II

MEMBRI, DREPTURI ȘI ÎNDATORIRI

Art. 5 Membrii Partidului Verde

(1) Membrii fondatori

Persoanele care și-au exprimat adeziunea prin cererea scrisă depusă, în condițiile legii, pentru înscrierea partidului la Tribunalul București, au calitatea de membri fondatori. Sunt considerați președinți fondatori acei membrii fondatori care sunt recunoscuți de către congresul național.

(2) Membrii de onoare

Membri de onoare pot fi personalități din țară sau străinătate – inclusiv cetățeni din afara spațiului Uniunii Europene – care s-au remarcat prin sprijinirea activității Partidului Verde. Membrii de onoare PV care s-au remarcat în activitatea politică pot fi distinși cu următoarele titluri onorifice:

Cetățenii români cu domiciliul sau reședința în străinătate pot deveni membri ai PV și pot constitui grupe sau organizații de partid, cu respectarea legislației statului pe teritoriul căruia se află.

Pot deveni membri ai PV, în aceleași condiții ca și cetățenii români, cetățenii Uniunii Europene care nu dețin cetățenie română, dar au domiciliul în România.

Solicitarea dobândirii calității de membru al PV se poate adresa și on-line, prin completarea Fișei de înscriere în format electronic de pe web site-ul oficial al PV.

Solicitarea on-line se transmite, de regulă, de către cetățenii români care au domiciliul sau reședința în străinătate sau de către persoanele cu posibilități limitate de deplasare la sediul organizației.

~~Secretarul executiv al organizației locale a PV are obligația de a contacta solicitantul, în termen de cel mult 7 zile de la data primirii aplicației on-line, pentru demararea procedurilor de înscriere în partid, în conformitate cu prevederile prezentului Statut.~~

Atestarea apartenenței la Partidul Verde se face în baza cardului de membru eliberat pentru fiecare persoană care a dobândit calitatea de membru și a fost înregistrată în evidența membrilor de partid.

Membrii de partid sunt înscrși în Registrul de Evidență a membrilor Partidului Verde de la nivelul fiecărei organizații locale a partidului, acesta putând fi realizat atât în format scriptic, cât și electronic, în conformitate cu Normele Metodologice stabilite de către Secretariatul General al PV.

La nivel județean și de sector se organizează și funcționează Registrul Județean/de sector de Evidență a membrilor PV, bază de date realizată în format electronic, care cuprinde toți membrii de partid din organizația județeană/de sector și principalele date de identificare ale acestora. Evidența membrilor de partid și centralizarea datelor în cadrul Registrului Județean/de sector de Evidență a membrilor PV se realizează de către secretarul executiv al organizației județene/de sector a PV, în conformitate cu Normele Metodologice stabilite de către Secretariatul General al PV.

La nivel central, se organizează și funcționează Registrul Național de Evidență a membrilor PV, bază de date realizată în format electronic, care cuprinde toți membrii partidului și principalele date de identificare ale acestora. Evidența membrilor de partid și centralizarea datelor în cadrul Registrului Național de Evidență a membrilor de partid se realizează de către Secretariatul General al PV.

Organizațiile PV de la toate nivelurile își vor actualiza anual membrii de partid în Registrul Național de Evidență a membrilor PV și obligatoriu în fiecare an pre-electoral.

La schimbarea domiciliului sau a reședinței într-o altă localitate sau sector, după caz, membrii PV vor informa conducerea organizației locale din care fac parte, în vederea întocmirii documentelor de transfer către organizația locală a PV constituită în unitatea administrativ-teritorială în care își au noul domiciliu, respectiv reședința.

Transferul către o altă organizație locală a PV poate fi solicitat și din alt motiv decât cel prevăzut la alin. (1), în situații bine întemeiate. Cererea de transfer este supusă aprobării atât Biroului organizației locale din care face parte membrul de partid, cât și Biroului organizației locale la care membrul solicită să fie transferat, cu aprobarea celor două organizații județene sau cu aprobarea organizațiilor de sector ale municipiului București, după caz.

În conformitate cu prevederile legale, dobândirea sau pierderea calității de membru al PV nu creează privilegii sau restrângeri în exercitarea drepturilor cetățenești.

Art. 6 Înscrierea în partid

(1) Calitatea de membru al Partidului Verde se dobândește în baza unei cereri de înscriere depuse la o organizație comunală, orășenească sau municipală ori la Secretariatul general al partidului, indiferent unde

persoana are domiciliul sau reședința, ori își desfășoară activitatea profesională sau de studiu.

(2) Persoanele care aplică pentru statutul de membru trec printr-o perioadă de voluntariat de trei luni. Acceptarea în regim de urgență a cererii de membru se poate decide dacă solicitantul depune trei scrisori de recomandare din partea unor membri.

(3) Aprobarea sau respingerea cererii se comunică în termen de maximum 10 zile lucrătoare de la data depunerii cererii și este de competența Biroului executiv al organizației locale sau a conducerii centrale a partidului (a Președintelui sau a Biroului Executiv Central), în funcție de organizația unde este depusă cererea, locală sau centrală.

(4) Partidul poate solicita persoanelor care depun cereri de adeziune informații cu privire la trecutul lor, activitatea lor în organizații civice, profesionale sau politice anterioare înscrierii în PV și cu privire la eventualele incompatibilități precizate la art. 5 alin (4)

(5) Împotriva deciziei de respingere a cererii, solicitantul poate formula contestație la Biroul executiv județean sau Biroul Executiv Central, în termen de 30 de zile de la comunicarea deciziei. Hotărârea Biroului executiv județean sau central este definitivă.

(6) Cetățenii români, precum și persoanele care nu dețin cetățenie română, dar au domiciliul în România, care doresc să se implice și să susțină acțiunile PV, pe baza consimțământului liber exprimat, pot solicita dobândirea calității de voluntar, în conformitate cu prevederile legale.

(7) Voluntarii desfășoară activități de interes public și civic inițiate de PV în domenii precum: asistență și servicii sociale, protecția drepturilor omului, medico-sanitare, culturale, artistice, educative, de învățământ, științifice, umanitare, religioase, filantropice, sportive, de protecție a mediului, sociale și comunitare ș.a.

În conformitate cu prevederile legale, voluntarii pot încheia cu organizațiile locale, județene, ale sectoarelor Municipiului București ale PV, convenții cu titlu gratuit.

Voluntarii sunt înscriși în Registrul PV de Evidență a voluntarilor, bază de date realizată în format electronic, organizată în conformitate cu Normele Metodologice stabilite de Secretariatul General al PV.

Art. 7 Încetarea calității de membru

Calitatea de membru Partidului Verde încetează prin deces, demisie, excludere, înscrierea într-un alt partid politic sau prin pierderea drepturilor civile printr-o sentință definitivă și irevocabilă.

Demisia se înregistrează la sediul organizației locale și intră în vigoare la data depunerii cererii, ca expresie a voinței liber exprimate a persoanei în cauză. Înscrierea într-un alt partid politic sau declararea ca independent ori neafiliat politic se consideră demisie de drept din PV.

Radierea se face în situația în care se constată că, ulterior dobândirii calității de membru de partid, persoana se află într-una din situațiile de incompatibilitate, precum și în caz de deces.

Excluderea din partid se hotărăște în conformitate cu prevederile statutare.

Art. 8 Suspendarea calității de membru

Calitatea de membru PV se suspenda :

a) calitatea de membru al Partidului Verde încetează prin autosuspendare, decizie personală luată în situația în care calitatea de membru de partid a acestuia devine incompatibilă cu o funcție sau cu o demnitate publică pe care urmează să o ocupe.

La revenirea în partid, în urma încetării situației de incompatibilitate, perioada de autosuspendare va fi considerată vechime în partid.

b) disciplinar, ca urmare a unei sancțiuni de partid;

Art. 9 Excluderea din Partidul Verde

Excluderea din Partidul Verde se poate produce ca urmare:

(a) a inactivității nemotivate și prelungite;

(b) a neîndeplinirii culpabile a îndatoririlor prevăzute în statut;

(c) a săvârșirii unor fapte de natură a aduce prejudicii morale ori materiale Partidului Verde;

(d) a încălcării grave a prevederilor statutului;

Măsura excluderii din partid se hotărăște de către Biroul Executiv al organizației locale din care face parte membrul de partid.

Măsura excluderii hotărâtă de Biroul Executiv al organizației locale se comunică celui în cauză; ea poate fi atacată conform dispozițiilor prezentului statut.

Excluderea unui membru al PV este o sancțiune disciplinara care poate fi dispusă și de către Biroul Executiv Central, în urma constatării unei încălcări a prevederilor Statutare.

Art. 10 Simpatizanții partidului

Simpatizanții Partidului Verde sunt cetățeni care recunosc doctrina, programul partidului și acțiunile politice ale acestuia.

Simpatizanții pot fi invitați să participe la diverse acțiuni politice ale PV : conferințe de presă, simpozioane, campanii electorale, etc.

Simpatizanții PV sunt înscrși în Registrul Național de Evidență a simpatizanților PV, bază de date realizată în format electronic, organizată în conformitate cu Normele Metodologice stabilite de Secretariatul General al PV.

Art. 11 Drepturile membrilor

Membrii Partidului Verde au următoarele drepturi:

a). să aibă inițiativă politică și posibilitatea examinării acesteia într-un cadru organizat, b). să își exprime liber opiniile cu privire la opțiunile politice ale partidului, la activitatea organelor de conducere ale acestuia și a reprezentanților partidului în organele autorităților publice;

c). să fie informați cu privire la activitatea organelor de conducere ale partidului, precum și a reprezentanților partidului în organele autorităților publice;

să aleagă și să fie aleși în organele de conducere ale partidului la diferite niveluri, conform prevederilor statutare;

d). să propună și să fie propuși candidați pe listele electorale ale partidului în condițiile legii; să fie recomandați pentru ocuparea unor funcții în administrația publică locală și centrală, cu respectarea condițiilor legale, prevederilor statutare și a criteriilor stabilite de partid pentru acele funcții;

e). să devină, cu acordul lor scris, activiști ai Partidului Verde European (EGP); să participe la luarea hotărârilor în cadrul organizațiilor Partidului Verde, potrivit competențelor stabilite în Statut;

f). să fie consultați periodic în problemele politice, economice, sociale sau organizatorice fundamentale, iar opiniile majoritar exprimate să determine adoptarea deciziilor;

g). să beneficieze de susținerea politică a partidului și a organelor sale de conducere, precum și de consultanță juridică în fața atacurilor și presiunilor politice înjuste;

~~h). să participe la ședințele în care se discută problemele legate de persoana și activitatea lor;~~

i). să aibă inițiative legislative, administrative sau politice în condițiile legii și să ceară examinarea acestora în cadrul organizației sau organului de conducere din care fac parte;

j). să se autosuspende din partid sau din funcția deținută în cadrul acestuia ori din funcțiile politice sau administrative obținute prin susținere politică, în următoarele situații principale: funcția publică obținută este incompatibilă cu calitatea de membru; este cercetat pentru comiterea unei infracțiuni pentru care a fost pusă în mișcare acțiunea penală împotriva sa. La expirarea perioadei de autosuspendare, în cazul revenirii în partid, acestora li se recunoaște continuitatea vechimii în partid.

k). să demisioneze din partid în orice moment, cu efect imediat;

l). să se adreseze forurilor de partid în orice probleme de interes public sau politic;

m). să folosească dreptul de a se apăra și să poată contesta hotărârile organelor competente care îl privesc, în conformitate cu prevederile statutare și procedurile stabilite prin hotărârile organelor de conducere ale partidului.

Art. 12 Obligațiile membrilor

Membrii Partidului Verde au următoarele obligații:

a) să cunoască, să respecte și să aplice prevederile Programului și Statutului partidului;

b) să activeze într-una din organizațiile PV și să-și aducă contribuția la promovarea doctrinei, programului și strategiei PV;

c) să aibă o conduită morală în partid, în familie și în societate;

d) să participe la toate acțiunile realizate de organizația de care aparțin, să lupte pentru refacerea și protecția mediului înconjurător;

e) să ducă la îndeplinire sarcinile ce li se încredințează și hotărârile luate de organele de conducere ale partidului;

f) să nu facă declarații publice în numele partidului, decât în limitele mandatului încredințat;

g) să respecte cu strictețe disciplina de partid, aceeași pentru toți membrii partidului, indiferent de funcția pe care o au în partid;

h) hotărârile adoptate în mod statutar de organizațiile și organismele PV, precum și de forurile de conducere ale partidului, sunt obligatorii pentru toți membrii, care trebuie să le respecte și să le susțină;

i) să achite cu regularitate cotizația ; cuantumul cotizației lunare este stabilit de Biroul Permanent. Excluderea din partid din cauza ne-plății cotizației se constată de către Biroul Executiv, pe baza raportului lunar întocmit și semnat de trezorerier și se face prin decizie de excludere semnată de președinte sau

președintele executiv. Decizia de excludere se comunică persoanei implicate de către secretariat. Plata cotizației de către membrii se face pe nivelul de organizare de care aparțin în numerar pe bază de chitanță sau prin virament în contul partidului. Plata cotizației de către membrii conducerii centrale, ai Consiliului National și ai Biroului Permanent se face la caseria de la sediul central în numerar pe baza de chitanță sau prin virament în contul bancar al partidului.

Un membru al partidului aflat în situație excepțională poate solicita motivat scutirea de la plata cotizației. Cererea de scutire se formulează în scris și este supusa aprobării Biroului Executiv de care aparține.

Art. 13 Abateri disciplinare

Membrii Partidului Verde răspund disciplinar dacă:

- a) sunt condamnați penal prin hotărâre judecătorească definitivă;
- b) sunt condamnați penal pentru fapte comise în timpul mandatului deținut în administrația locală sau centrală;
- c) apar date concludente care indică fapte de corupție sau încălcări grave ale valorilor asumate de către partid;
- d) nu își respectă obligațiile prevăzute în Statut;
- e) dacă nu-și îndeplinesc sarcinile asumate prin Criteriile de evaluare și performanță aprobate de Biroul Executiv Central, dar numai pentru președinții filialelor județene și membrii Biroului Permanent; aceștia urmând a fi puși în discuție pentru aplicarea de sancțiuni disciplinare;
- f) comit fapte care prejudiciază activitatea, imaginea sau unitatea partidului inclusiv prin difuzarea de informații privind activitatea partidului, fără acordul partidului;
- g) au un comportament public care lezează demnitatea umană.

Art. 14 Sancțiuni disciplinare

Sancțiunile ce pot fi aplicate sunt :

- a) mustrare;
- b) avertisment;
- c) suspendare sau destituire din funcții de conducere;
- d) suspendarea calității de membru al partidului pe o perioadă determinată;
- e) retragerea sprijinului politic pentru funcția deținută în administrația publică;
- f) excludere din partid

Art. 15 Aplicarea sancțiunilor

Sancțiunile disciplinare se decid cu votul majorității membrilor Biroului Executiv al organizației respective. Persoana din partid asupra căreia se inițiază o procedură de aplicare a unei sancțiuni trebuie notificată în scris asupra motivelor care au declanșat procedura și are dreptul de a se apăra.

Sancțiunile privind nerespectarea statutului și a regulamentelor se constata de către Comisia de Etică, sancțiunile privind deciziile politice se iau de către BEC. Sancțiunile disciplinare se decid cu votul majorității

simple a membrilor Biroului Executiv al organizației respective.

(1) Sancțiunile disciplinare se aplică după cum urmează :

- a) de către Biroul Executiv al organizației comunale, orășenești sau municipale pentru orice membru al organizației, cu excepția președintelui și a celor ce fac parte din conducerea centrală sau județeană a partidului;
- b) de către Biroul Executiv Județean pentru orice membru al partidului, cu excepția celor ce fac parte din ~~Biroul executiv sau din conducerea centrală a partidului;~~
- c) de către Consiliul Județean pentru orice membru al filialei județene, cu excepția președintelui organizației județene și a celor ce fac parte din conducerea centrală a partidului;
- d) de către Biroul Executiv Central pentru orice membru al partidului cu excepția Președintelui și membrilor Biroului Executiv Central
- e) de către Biroul Permanent Național pentru orice membru al partidului, cu excepția Președintelui Partidului, a membrilor Biroului Executiv Central și Comisiei centrale de arbitraj;
- f) de către Consiliul Național pentru orice membru, cu excepția Președintelui Partidului;

(2) Apelul împotriva deciziei de sancționare se face după cum urmează :

- a) la Comisia județeană de arbitraj, în cazul prevăzut de 1a)
- b) la Comisia centrală de arbitraj, în cazurile prevăzute de 1b) și 1c)
- c) la Consiliul Național , în cazul prevăzut de 1d)
- d) la Congres, în cazul prevăzut de 1e)

(3) Primirea unei sancțiuni prevăzute de Art.12 a)- e) de către un membru cu funcție de conducere în partid, la orice nivel, duce la suspendarea din funcție până la judecarea apelului.

CAPITOLUL III

STRUCTURA ORGANIZATORICA A PARTIDULUI

Art. 16 Organizarea partidului

(1) Partidul Verde este organizat pe criteriul administrativ-teritorial și se constituie din organizații teritoriale. Partidul Verde poate forma comisii, grupuri de lucru, departamente și structuri cu ajutorul cărora să își promoveze obiectivele.

(2) Organizațiile teritoriale ale PV sunt :

- a) județene și a Municipiului București;
- b) comunale, orășenești, municipale și de sector;
- c) locale: sat, cartier, circumscripție electorală;

(3) Organizațiile comunale se înființează când au un număr minim de 3 membri.

Organizațiile orășenești se înființează când au un număr minim de 5 de membri.

Organizațiile municipale și de sector al Municipiului București se înființează când au un număr minim de 9 de membri.

(4) Organizațiile județene se înființează când au un număr minim de 21 de membri și cel puțin 3 organizații comunale sau orașenești plus organizația municipală din reședința de județ. Organizația Municipiului București se înființează cu un număr minim de 21 de membri, în care cel puțin 3 membri de la fiecare organizație de sector.

(5) Sediul organizației județene este în municipiul reședință de județ.

(6) Conducerea organizației județene poate stabili gruparea mai multor organizații locale în zone, coordonate de câte un membru al Biroului Executiv județean.

(7) Organizațiile teritoriale nu au personalitate juridică.

(8) În raporturile cu terții, organizațiile teritoriale sunt reprezentate de președintele organizației sau de persoane din conducere, desemnate de acesta.

Art. 17 Organizația de tineret

(1) Organizația de tineret a Partidului Verde se constituie din membrii PV cu vârsta sub 35 de ani. Pot face parte din organizația de tineret, ca simpatizanți, tineri cu vârstă cuprinsă între 16 și 18 ani.

(2) Numele și Statutul organizației de tineret vor fi adoptate cu ocazia primei Adunări generale a reprezentanților tinerilor din PV și vor fi supuse aprobării Biroului Permanent al PV.

(3) Organizația de tineret are aceeași structură și organe de conducere ca partidul, cu excepția comisiilor de arbitraj și comisiilor de cenzori.

(4) Structurile de tineret se subordonează structurilor naționale și teritoriale ale partidului și au ca principal obiectiv promovarea politicii de tineret a PV.

(5) Tinerii beneficiază de reprezentare în conducerea PV, la toate nivelurile ierarhice.

(6) Organizația de tineret a PV poate să se afilieze la organizațiile internaționale ale tineretului și poate colabora cu acestea în baza aprobării Biroului Executiv Central al partidului.

Art. 18 Consiliul Național Economic

(1) Denumire și organizare

În cadrul Partidului Verde se constituie Consiliul Național Economic.

Consiliul Național Economic își desfășoară activitatea după Regulamentul propriu de organizare și funcționare, aprobat de către Biroul Permanent.

(2) Organele de conducere

Consiliul Național Economic are un Birou Executiv, format din 15-21 membri, din care 1 președinte, 3-5 vicepreședinți și 3-5 secretari.

(3) Resurse

Consiliul Național Economic va atrage fonduri în condițiile statutare și ale Legii partidelor. Gestionarea resurselor va fi supusă verificării Comisiei Centrale de Control Financiar.

Art. 19 Alte Organizații

(1) Constituire. Organizare

În cadrul Partidului Verde se pot constitui și alte organizații cu activități specifice, vizând segmente distincte ale populației. Aceste organizații vor avea un Regulament propriu de organizare și funcționare, aprobat de către Biroul Permanent.

CAPITOLUL IV

CONDUCEREA ȘI FUNCȚIONAREA

PREVEDERI GENERALE

1. Partidul Verde este organizat și funcționează pe întreg teritoriul țării, la nivel central, județean sau de sector al Municipiului București și la nivel local.
2. Membrii partidului sunt grupați pe criterii teritoriale;
3. Organizațiile teritoriale ale Partidului nu au personalitate juridică distinctă;
4. Pe lângă filiale și structurile de conducere, vor fi înființate și comisii, departamente, rețele sau alte structuri cu activități specifice pe criterii care țin de anumite direcții de acțiune prioritare ale partidului, din care pot face parte membrii și simpatizanții partidului.
5. În raporturile cu terții, ele sunt reprezentate de președinții filialelor județene, ai sectoarelor și al Municipiului București prin împuternicire specială de reprezentare, acordată de Biroul Executiv Central.
6. Toate organizațiile PV au autonomie în ceea ce privește selectarea și numirea pe funcții în administrație locală și în Parlamentul României, cu obligativitatea obținerii avizului favorabil pentru aceștia, din partea Biroului Executiv Central.
7. La formarea structurii de conducere a Biroului Permanent Național se va urmări atingerea unui procent de minim 40% format din femei.

ORGANE DE CONDUCERE LA NIVEL TERITORIAL

Art. 20 Organul de conducere ale organizației locale este adunarea generală a membrilor.

(1) Adunarea generală se întrunește trimestrial și are următoarele atribuții :

- a) stabilește și inițiază acțiuni pentru cunoașterea Programului partidului de către cetățenii din raza lor de activitate;
- b) stabilește și inițiază acțiuni pentru atragerea de noi membri și simpatizanți;
- c) stabilește măsuri pentru participarea membrilor la acțiunile partidului;
- d) desemnează, o dată la 2 ani, delegați pentru conferințele teritoriale și candidați pentru organele de conducere ale acestora;

(2) Conducerea executivă a organizației locale este asigurată de un coordonator ales de adunarea generală sau desemnat de către organul de conducere superior ierarhic. Mandatul său este de 2 ani. La propunerea coordonatorului, adunarea generală alege un coordonator adjunct.

(3) Coordonatorul are următoarele atribuții :

- a) conduce activitatea organizației locale în perioada dintre adunările generale;
- b) asigură legătura cu organele ierarhice de conducere și urmărește îndeplinirea hotărârilor acestora;
- c) încasează cotizația de la membrii organizației și o preda Biroului executiv comunal, orășenesc sau municipal;
- d) asigură pregătirea și desfășurarea corespunzătoare a adunărilor generale;
- e) informează organele ierarhice de conducere asupra problemelor ridicate în organizație.

Art. 21 Organele de conducere la nivel teritorial sunt:

- a) **Conferințele** organizației teritoriale (comunale, orășenești, municipale – respectiv ale sectoarelor municipiului București, precum și cele județene – respectiv a municipiului București). Conferințele se desfășoară o dată la 2 ani .
- b) **Consiliile** locale (orășenești, municipale – respectiv ale sectoarelor municipiului București, precum și cele județene – respectiv al municipiului București). Consiliile se întrunesc de 2 ori pe an și ori de câte ori este necesar.
- c) **Birourile executive** ale organizațiilor (comunale, orășenești, municipale – respectiv ale sectoarelor municipiului București, precum și cele județene – respectiv al municipiului București). Birourile executive se întrunesc de 2 ori pe luna și ori de câte ori este necesar.

Art. 22 Conferința organizației comunale , orășenești și municipale

- (1) Conferința organizației comunale , orășenești și municipale are următoarele atribuții:
 - a) analizează activitatea consiliilor referitor la îndeplinirea atribuțiilor ce le-au revenit;
 - b) stabilește măsurile de realizare a Programului partidului și a hotărârilor luate de conducerea județeană;
 - c) adoptă hotărâri privind activitatea organizațiilor locale de pe raza lor teritorială;
 - d) alege Președintele organizației și Consiliul (respectiv Biroul executiv, pentru comune);
 - e) alege delegații la conferințele județene;
- (2) La conferință participă toți membrii organizației sau, dacă numărul lor este mare, delegați conform normei de reprezentare stabilite de Biroul executiv al organizației.

Art. 23 Conferința județeană

- (1) Conferința județeană are următoarele atribuții:
 - a) analizează activitatea Consiliului județean (al Municipiului București) și aprobă raportul de activitate al Biroului executiv județean;
 - b) aprobă raportul financiar al Biroului executiv județean și descărcarea de gestiune;
 - c) adoptă hotărâri privind aplicarea Programului partidului de către organizațiile componente;
 - d) alege Președintele organizației și Consiliul județean (al Municipiului București);
 - e) alege Comisia județeană de arbitraj, formată din 3 membri;

f) alege Comisia județeană de cenzori, formată din 3 membri;

(2) La conferință participă delegați din partea tuturor organizațiilor componente, conform normei de reprezentare stabilite de Biroul executiv județean.

Art. 24 Consiliul orășenesc și municipal

(1) Consiliul este organul de conducere în intervalul dintre conferințe.

~~(2) Din Consiliu fac parte primarul, viceprimarul, consilierii locali, președintele organizației de tineret, alți membri ai partidului conform normei de reprezentare propuse de Biroul executiv de localitate și aprobate de Conferință.~~

(3) Consiliul are următoarele atribuții :

a) coordonează activitatea organizațiilor locale din subordine;

b) organizează acțiuni pentru popularizarea obiectivelor din Programul PV;

c) alege membrii Biroului executiv orășenesc sau municipal;

d) alege delegații pentru Conferința județeană și reprezentanții în Consiliul județean;

e) aprobă listele de candidați pentru consilierii locali;

f) coordonează și analizează activitatea consilierilor PV din cadrul consiliului local;

g) propune candidați pentru primari și consilieri județeni;

h) organizează pe plan local campaniile electorale.

Art. 25 Consiliul județean

(1) Consiliul județean este organul de conducere în intervalul dintre conferințele județene.

(2) Consiliul județean se compune din președinții organizațiilor de localitate, președintele organizației de tineret, prefectul, subprefectul, parlamentarii, primarii și viceprimarii, consilierii județeni, alți membri ai partidului conform normei de reprezentare propuse de Biroul executiv județean și aprobate de Conferința județeană.

(3) Consiliul județean are următoarele atribuții :

a) pune în aplicare, la nivel teritorial, politica partidului, hotărârile Congresului, Consiliului National și Biroului Permanent;

b) alege membrii Biroului executiv județean;

c) alege delegații la Congresul partidului și reprezentanții în Consiliul National;

d) aprobă bugetul anual de venituri și cheltuieli propus de Biroul executiv județean;

e) îndrumă activitatea consilierilor PV în Consiliile județene, municipale, orășenești și comunale;

f) aprobă listele de candidați întocmite de Biroul executiv pentru funcțiile de primari de orașe, precum și de consilieri județeni;

- g) propune candidați pentru funcțiile de primari la nivel municipal;
- h) propune candidați pentru alegerile parlamentare și pentru alte funcții în administrația publică centrală, pe baza propunerilor venite de la organizațiile componente;
- i) decide, cu avizul Biroului Permanent al partidului, alianțele politice la nivel județean;
- j) stabilește, cu avizul Biroului Permanent al partidului, strategia electorală la nivel județean.

Art. 26 Biroul executiv local

(1) Biroul executiv local are următoarea componență: președinte, vicepreședinti, secretar, funcție de ~~mărimea organizației:~~

- a) în comune: se compune din 3 – 9 membri
 - b) în orașe, municipii, sectoare ale Capitalei 5-11 membri
- (2) Din Biroul executiv local fac parte primarul sau viceprimarul localității.
- (3) Biroul executiv are următoarele atribuții :
- a) conduce organizația în intervalul dintre ședințele Consiliului local PV;
 - b) aduce la îndeplinire hotărârile Consiliului local PV;
 - c) reprezintă partidul în relațiile cu autoritățile locale;
 - d) primește cererile de înscriere în partid și ține evidența membrilor și simpatizanților;
 - e) strânge cotizațiile;
 - f) informează conducerea organizației județene asupra problemelor cetățenilor din localitate;
 - g) propune Consiliului candidați pentru primari și consilieri;
 - h) conduce campaniile electorale în localitate.

Art. 27 Biroul executiv județean

- (1) Biroul executiv județean se compune din maximum 15 membri și are următoarea componență : președinte, 1-3 vicepreședinți, secretar, membri.
- (2) Din Biroul executiv județean fac parte prefectul sau subprefectul și președintele sau vicepreședintele Consiliului județean. La ședințele Biroului executiv participă, cu vot consultativ, parlamentarii și primarii de municipii și orașe.
- (3) Biroul executiv județean are următoarele atribuții :
- a) conduce organizația în intervalul dintre ședințele Consiliului județean al PV;
 - b) aduce la îndeplinire hotărârile Consiliului județean PV;
 - c) reprezintă partidul în relațiile cu autoritățile județene;
 - d) propune bugetul anual de venituri și cheltuieli;

- e) confirma rezultatul alegerilor din organizațiile subordonate;
 - f) asigură evidența membrilor PV din județ;
 - g) aprobă listele de candidaturi pentru primari de comune, consilieri de comune și orașe;
 - h) propune Consiliului județean candidaturi pentru primari de orașe, municipii și consilieri județeni;
 - i) propune strategia electorală la nivel județean;
-
- j) organizează și conduce campaniile electorale pe plan județean;
 - k) elaborează comunicate de presă;
 - l) organizează conferințe de presă la nivel județean.

Art. 28 Organizația Municipiului București

(1) Organizația Municipiului București are statut de organizație județeană și cuprinde organizațiile de sector.

(2) Consiliul Organizației Municipiului București se compune din președinții organizațiilor de sector, președintele organizației de tineret, prefectul, subprefectul, parlamentarii, Primarul General și viceprimarii generali, primarii și viceprimarii de sector, consilierii municipali, alți membri ai partidului conform normei de reprezentare propuse de Biroul executiv al Organizației Municipiului București.

(3) Biroul executiv al Organizației Municipiului București se compune din : președinte, 6 vicepreședinți în persoana președinților de sectoare, secretar, membri. Primarul General și viceprimarii generali, prefectul și subprefectul fac parte din Biroul executiv al Organizației Capitalei.

(4) Președintele Organizației Municipiului București poate delega o parte din atribuții unuia dintre vicepreședinți .

Art. 29 Condițiile de valabilitate a ședințelor organelor de conducere sunt :

a) pentru Conferințe, Adunări generale și Consilii : este prezenta majoritatea membrilor (jumătate plus unu), iar deciziile se iau de către majoritatea celor prezenți.

b) pentru Biroul Executiv Central și Biroul Permanent : este prezentă majoritatea membrilor (jumătate plus unu), iar deciziile se iau de către majoritatea membrilor Biroului.

c) Membrii organelor de conducere își pot delega reprezentarea prin împuternicire – ca să participe și sa voteze în numele lor la ședințe.

Art. 30 Deciziile și convocarea organelor de conducere, arbitraj și control ale PV

(1) Acolo unde nu prevede altfel prezentul statut, deciziile organelor de conducere, control și arbitraj se vor lua cu majoritate simplă a membrilor participanți. Deciziile sunt obligatorii.

(2) Convocarea membrilor PV la întrunirile organelor de conducere, arbitraj și control ale PV se realizează prin e-mail, fax, sms, sau scrisoare recomandată cu confirmare de primire, sau prin orice alte mijloace de comunicare electronică convenite de membrii organului respectiv, cu cel puțin 48 de ore înainte de data întrunirii.

(3) În cadrul ședințelor PV de la orice nivel se accepta votul prin mijloace electronice – email sau online printr-un soft dedicat care sa asigure votul securizat. În cazul ședințelor cu vot prin mijloace electronice,

adoptarea hotararilor/deciziilor se iau prin votul majoritatii simple a celor convocati.

(4) Votul prin mijloace electronice nu este permis: în cazul alegerilor organelor de control și conducere la orice nivel al PV, desemnării candidaților PV la orice nivel de alegeri, asupra sancțiunilor, asupra cererilor de admitere în partid, cu privire la orice aspecte în legătură cu persoane, în orice alt caz în care legea sau prezentul statut prevăd obligativitatea votului secret.

(5) Modalitate de desfășurare a sedintelor la orice nivel – cu excepția celor prevazute la art 30 pct.(4) – cu adoptarea de hotarari/decizii prin vot electronic se anunta prin convocator.

Art. 31 Organizații teritoriale/județene provizorii

~~Este posibilă înființarea unei organizații teritoriale/județene provizorie și fără a avea numărul minim de membrii ceruți de statut, respectiv o organizație județeană se poate înființa provizoriu și fără existența a minimum 5 organizații comunale sau orasenesti plus organizația municipală din reședința de județ. În cazul în care în termen de un an de la înființare, organizația nou înființată nu întrunește condițiile de funcționare statutare, aceasta organizație se desființează din oficiu. În cazuri excepționale, motivate și cu aprobarea Consiliului Național, statutul de organizație provizorie poate fi prelungit cu maximum un an. O organizație provizorie și membrii acesteia au aceleași drepturi precum o organizație care întrunește criteriile stabilite.~~

ORGANE DE CONDUCERE LA NIVEL CENTRAL

Art. 32 Secțiunea I:

- A) **Congresul;**
- B) **Consiliul Național;**
- C) **Biroul Permanent Național;**
- D) **Biroul Executiv Central.**

A) Congresul

(1) Congresul este organul suprem de conducere al partidului și se convoacă o dată la 4 ani cu votul a doua treimi din Biroul Executiv Central sau Biroul Permanent Național la propunerea Președintelui Partidului sau extraordinar atunci când interesele partidului sau organizatorice o impun, la propunerea a cel puțin două treimi din membrii BEC, BPN sau la propunerea președintelui.

(2) Printr-un Regulament de organizare al Congresului aprobat de Biroul Executiv Central se stabilește norma de reprezentare, propunerea de ordine de zi, locul de desfășurare. Congresul ordinar este anunțat cu minim 30 de zile înainte de data desfășurării, iar cel extraordinar cu minim 14 zile înainte. Atribuțiile Comisiei de validare (compusă din 3-5 membri) și ale secretariatului tehnic al Congresului sunt stabilite prin Regulamentul de organizare iar componenta acestora este propusă spre aprobare congresului. Delegații la Congres sunt aleși prin vot secret de organizațiile teritoriale, care le dă mandat de reprezentare.

(3) Congresul are următoarele atribuții:

- a) dezbate și aprobă principiile doctrinare ale partidului și principalele direcții de acțiune politică;
- b) stabilește strategia partidului și căile de îndeplinire a acesteia;
- c) adoptă sau modifică Programul partidului;

d) adoptă sau modifică Statutul partidului;

e) analizează și aprobă raportul Biroului Permanent Național;

f) aprobă raportul Comisiei centrale de arbitraj și raportul Comisiei centrale de cenzori;

g) alege prin vot secret Președintele Partidului, Președintele Executiv, Prim-vicepreședintele, Secretarul General, până la 15 vicepreședinți, secretari executivi (până la 9 și până la 9 membri, adică componența Biroului Permanent;

h) validează membrii Consiliului Național;

i) alege prin vot secret Comisia centrală de Arbitraj și Comisia centrală de Cenzori;

(4) La Congres participa membrii în funcție ai Consiliului Național și delegații aleși de conferințele județene, conform normei de reprezentare stabilite de Biroul Executiv Central prin Regulamentul de organizare al congresului.

(5) Congresul este statutar constituit în prezența a jumătate plus unu din numărul delegaților, iar deciziile se iau cu majoritatea simplă a celor prezenți.

B) Consiliul Național

(1) Se întrunește anual sau în ședință extraordinară la cererea Președintelui PV sau la convocarea Biroului Executiv Central cu votul majorității membrilor sau la solicitarea a 1/3 din numărul membrilor săi în ședințe extraordinare și este statutar dacă participă majoritatea membrilor care îl compun.

(2) În Consiliul Național se pot adopta hotărâri cu majoritatea membrilor prezenți, dacă sunt prezenți cel puțin 2/3 din numărul membrilor acestuia sau cu majoritate de două treimi în cazul în care prezența este mai mică de două treimi din membri. Ședințele ordinare ale Consiliului Național sunt convocate cu cel puțin 15 zile înainte, iar cele extraordinare cu cel puțin 7 zile înainte. Ședințele Consiliului Național sunt conduse de Președintele PV sau Președintele Executiv în lipsa acestuia.

(3) Membrii Consiliului Național se întrunesc în prima ședință pentru stabilirea responsabilităților vicepreședinților și a membrilor după validarea lor în Congresul Partidului în cel mult o luna de zile.

(4) Consiliul Național are următoarele atribuții:

a) adoptă și modifică Statutul PV;

b) adoptă Programul politic, strategia și orientarea PV, pentru perioada dintre două sesiuni ale Consiliului Național;

c) aprobă comasarea prin fuziune sau absorbție, cu alte partide sau formațiuni politice;

d) aprobă orice alte hotărâri de interes major cu privire la activitatea PV;

e) demite, la propunerea președintelui de ședință, orice membru cu funcție de conducere în partid, pentru abateri disciplinare grave sau neîndeplinirea obligațiilor ce îi revin conform funcției;

f) poate alege Președintele Executiv, Prim-vicepreședinții și Secretarul general în cazul vacantării acestor funcții;

g) aprobă Regulamentul de Organizare și Funcționare a partidului, Regulamentele de funcționare ale Comisiei centrale de arbitraj și Comisiei de cenzori;

h) adoptă declarații politice și apeluri;

i) nominalizează la propunerea BEC candidații partidului la alegerile parlamentare și europarlamentare, prin vot cu majoritate simplă.

(5) Componenta Consiliului Național este următoarea:

a) membrii Biroului Permanent Național;

b) președintele organizației Municipiului București, președinții organizațiilor județene și președinții organizațiilor de sectoare;

~~c) președinții organizațiilor speciale;~~

d) președintele organizației de tineret

C) Biroul Permanent Național

(1) Biroul Permanent Național este format din: Președintele Partidului, Președinte Executiv, Prim – Vicepreședinte, Secretarul General, pana la 15 vicepreședinți, secretari executivi (pana la 9) și pana la 9 membri.

(2) La ședințele Biroului Permanent Național pot participa și alți membri ai Partidului cu responsabilități majore. Aceștia participă cu statut de invitat.

(3) Biroul Permanent Național se întrunește trimestrial sau de câte ori este nevoie la convocarea președintelui partidului.

(4) Biroul Permanent Național are următoarele atribuții :

a) Pune în aplicare hotărârile Congresului și ale Consiliului Național;

b) Poate coopta prin vot, drept membri ai BPN și alte persoane,

c) ia hotărâri necesare îndeplinirii obiectivelor PV.;

d) analizează activitatea filialelor județene și de sector ale Municipiului București, cât și a celorlalte organizații de partid;

e) Biroul Permanent este singurul abilitat să analizeze și să decidă asupra hotărârilor Biroului Executiv Central privind încheierea unor alianțe politice, preelectorale sau alte forme de asociere;

f) analizează și aprobă trimestrial, Raportul de activitate al Biroului Executiv Central;

g) îndeplinește orice alte atribuții ce derivă din prezentul Statut;

h) nominalizează la propunerea BEC sau a filialelor județene candidații partidului la alegerile pentru președinția Consiliilor Județene și la primăriile orașelor reședință de județ, cu majoritate simplă.

i) nominalizează la propunerea filialelor județene reprezentanții partidului în administrația publică locală;

D) Biroul Executiv Central

1. Biroul Executiv Central este forul de conducere operativ, care se întrunește săptămânal sau ori de câte ori se impune, la convocarea Președintelui, Președintelui Executiv sau la inițiativa a unei treimi dintre membrii acestei structuri. Membriilor Biroului Executiv Central li se vor comunica data, locul de desfășurare

și ordinea de zi cu cel puțin 3 zile înainte.

2. Biroul Executiv Central se compune până la 11 membri. Membrii B.E.C. sunt membri de drept și membri aleși.

a) Membri de drept sunt Președintele PV, Președintele Executiv, Prim-Vicepreședintele și Secretarul General.

b) Membri aleși: până la 7 membri aleși din cadrul membrilor Biroului Permanent Național.

3. Atribuțiile Biroului Executiv Central are următoarele atribuții:

a) elaborează norme și instrucțiuni de aplicare a hotărârilor Congresului și Consiliului Național;

b) coordonează activitățile interne și internaționale ale Partidului între ședințele Biroului Permanent;

c) pune în aplicare, în mod operativ, hotărârile Biroului Permanent, urmărind respectarea și punerea în aplicare a acestora de către toate organizațiile interne;

d) organizează și stabilește contacte de colaborare cu celelalte formațiuni politice, sindicate, organizații ale societății civile, precum și cu instituțiile sau autoritățile publice;

e) controlează și îndrumă organizațiile județene;

f) stabilește instrucțiunile privind organizarea conferințelor județene și trimite împuterniciți pentru conducerea lucrărilor.

g) validează sau invalidează alegerile forurilor de conducere ale filialelor județene, ale sectoarelor Municipiului București, al Organizației Municipiului București, precum și pe cele ale altor structuri de partid;

h) în cazuri deosebite, ca urmare a activității necorespunzătoare a unor președinți sau a altor cadre de conducere a organizațiilor județene, Biroul Permanent poate hotărî destituirea acestora;

i) face propuneri Biroului Permanent Național pentru înființarea sau desființarea structurilor funcționale;

j) stabilește criteriile de evaluare și apreciere ale organizațiilor teritoriale ale PV;

k) asigură selecționarea, cunoașterea și pregătirea membrilor de partid cu perspectivă de a candida în alegerile locale și parlamentare, precum și pentru funcții în administrația publică locală sau centrală;

l) validează candidaturile pentru funcțiile de conducere din partid precum și cele de demnitate publică alese sau numite;

m) validează și propune spre aprobare Consiliului Național candidatul partidului pentru funcția de Președinte al României, candidații la alegerile europarlamentare și parlamentare;

n) definitivează și aprobă listele de candidați ale PV pentru Parlament în toate circumscripțiile electorale;

o) aprobă propunerile de candidați pentru funcțiile de primari la nivelul municipiilor și de președinți ai Consiliilor județene, înaintate de Birourile Executive Județene ale partidului;

p) desemnează liderii grupurilor parlamentare;

q) desemnează miniștrii, secretarii de stat și alți reprezentanți ai partidului în administrația centrală;

- r) orientează și controlează activitatea grupurilor parlamentare și a grupului reprezentanților PV în administrația centrală;
- s) negociază alianțe politice și de guvernare cu alte partide;
- t) organizează și coordonează activitatea aparatului central al partidului;
- u) elaborează bugetul anual de venituri și cheltuieli al partidului;
- v) propune Biroului Permanent Național alegerea de noi membri ai Biroului Permanent Național;

Art. 33 Secțiunea II: Funcții de conducere la nivel central

- A) Președintele Partidului**
- B) Președintele Executiv**
- C) Prim – Vicepreședintele**
- D) Secretarul General**
- E) Vicepreședinții**
- F) Secretarii executivi**
- G) Membrii BPN**

A) Președintele Partidului Verde

- (1) Președintele Partidului Verde este garantul respectării principiilor, Programului și Statutului PARTIDULUI VERDE, are mandat de patru ani și îndeplinește următoarele funcții:
- a) de reprezentare – în relațiile cu oficialii și instituțiile din țară și din străinătate;
 - b) de reprezentare – în raporturile juridice cu instituțiile statului sau cu terții;
 - c) de reprezentare – în fața opiniei publice sau mass-media;
 - d) de reprezentare – semnează documentele stabilite de legislația electorală la prezentarea candidaturilor pentru alegerile parlamentare și prezidențiale;
 - e) de conducere – a Consiliului Național, Biroului Permanent și Biroului Executiv Central;
 - f) de conducere – prezidează ședințele Congresului, Consiliului Național, Biroului Executiv Central și ale Biroului Permanent Național;
- (2) Președintele PV răspunde pentru activitatea sa politică și administrativă în fața Congresului.
- (3) În lipsa Președintelui PV, atribuțiile sale sunt exercitate de către Președintele Executiv.
- (4) Președintele PV are dreptul la un număr de consilieri, pe care îi numește, îi revocă și cărora le stabilește atribuțiile.
- (5) Președintele PV este în măsură să convoace Biroul Permanent Național, Biroul Executiv Central, Consiliul Național sau Congresul partidului, în condițiile și la termenele prevăzute în statut.

(6) Președintele partidului poate angaja partidul în relațiile cu terții cu mandatul Biroului Executiv Central.

(7) Președintele PV își poate delega unele competențe potrivit Statutului.

(8) Organele de conducere ale partidului se vor putea întruni în mod valabil numai dacă sunt convocate și de Președintele partidului.

(9) Între ședințele Biroului Permanent Național și ale Biroului Executiv Central, Președintele are atribuțiile acestea, în lipsa acestuia fiind atribuite Președintelui Executiv.

(10) Coordonează și îndrumă activitatea filialelor județene și de sector ale Municipiului București împreună cu Președintele Executiv și Secretarul General.

B) Președintele Executiv

(1) Președintele Executiv al partidului este locțiitorul președintelui în caz de vacanță a postului sau pentru motive medicale ce îl determină pe președinte să fie inapt pentru a conduce partidul o durată mai mare de trei luni sau atunci când Președintele nu este prezent. Conduce ședințele Consiliului Național. BPN și BEC atunci când Președintele lipsește sau când este delegat de către președinte.

(2) Președintele executiv al partidului este ales de către congres sau de către Consiliul Național în cazul vacantării postului pe perioada între congrese.

(3) Președintele executiv împreună cu secretarul general coordonează activitatea secretariatului central și va exercita orice alte atribuții stabilite împreună cu Președintele partidului.

C) Prim – Vicepreședintele PV

(1) Reprezintă Partidul, alături de Președintele PV, Președintele Executiv și de Secretarul General, în relațiile cu autoritățile statului, cu celelalte formațiuni politice și ONG-uri din țară și din străinătate.

(2) Împreună cu Secretarul General al P.V., conduce și organizează întreaga activitate a Consiliului Național.

(3) Face propuneri de reorganizare a Filialelor Județene și a Municipiului București.

(4) Prim – Vicepreședintele exercită atribuțiile Președintelui partidului în lipsa acestuia și a Președintelui Executiv, prin delegare de către Președintele PV.

D) Secretarul General al PV

(1) Coordonează și îndrumă activitatea secretarilor Birourilor Executive ale Filialelor județene și de sector ale Municipiului București.

(2) Răspunde de evidența membrilor P.V., și a tuturor organizațiilor locale.

(3) Organizează ședințele Biroului Executiv Central, Biroului Permanent, și Consiliului Național și pregătește, împreună cu Comitetul de Organizare, Congresul P.V.

(4) Reprezintă P.V. în relațiile cu alte partide, ONG-uri și fundații din țară și străinătate.

(5) Coordonează și răspunde de activitatea Secretariatului P.V., având în subordine directă până la 7 secretari executivi,

(6) Propune Biroului Permanent Central înființarea sau desființarea unor structuri funcționale ale P.V. și organizează și coordonează activitatea acestora. Poate face propuneri de reorganizare a Filialelor Județene

și a Municipiului București.

(7) Face propuneri Președintelui P.V. privind numirea unor persoane la conducerea structurilor funcționale cu statut de vicepreședinte, în funcție de pregătirea profesională și abilitățile acestuia.

(8) Organizează și coordonează activitatea Biroului de presa al Partidului.

(9) Îndeplinește orice responsabilitate stabilită de Președintele P.V.

(10) Stabilește atribuțiile Secretarilor Executivi.

(E) Vicepreședinții

(1) participă la deliberările și deciziile din structurile centrale ale partidului.

(2) reprezintă partidul în relațiile cu terții în limita unui mandat acordat de către partid.

(3) își pot asuma în urma unui mandat al BEC sau al BPN atribuții funcționale și operaționale.

(4) pot coordona comisii sau departamente ale partidului sau pot avea în responsabilitate buna funcționare a filialelor din anumite regiuni ale țării.

(5) pot răspunde de coordonarea unor filiale județene pe criteriul regiunilor

(F) Secretarii executivi

(1) Colaborează direct cu Secretarul General și asistă lucrările BEC și BPN.

(2) Pot fi însărcinați de către Secretarul General cu o parte din atribuțiile acestuia.

(3) Au în atribuții buna desfășurare a evenimentelor și a ședințelor partidului.

(4) Pot fi aleși și pe criteriul regiunilor

(G) Membrii BPN

(1) participă la deliberările și deciziile din cadrul BPN, CN și Congres.

(2) își pot asuma în urma unui mandat al BPN atribuții funcționale și operaționale.

(3) Pot fi aleși și pe criteriul regiunilor

CAPITOLUL V

ORGANELE DE JURISDICTIE SI CONTROL

Art. 34 Comisia de arbitraj

(1) Comisia de arbitraj este structurată în : Comisia centrală de arbitraj și comisiile județene de arbitraj.

(2) Comisia centrală de arbitraj este formată dintr-un președinte și 4 membri și are următoarele atribuții :

a) judecă apelul împotriva sancțiunilor disciplinare menționate în Cap. II, art.14;

b) la solicitarea Președintelui PV judecă abaterile disciplinare ale membrilor conducerii centrale a partidului și propune sancționarea lor de către Consiliul Național;

c) arbitrează diferențele între membrii de partid cu funcții în conducerea centrală a partidului sau dintre ei și conducerea centrală a partidului;

d) soluționează contestațiile împotriva neregulilor în desfășurarea conferințelor județene.

(3) Comisia județeană de arbitraj este formată dintr-un președinte și 2 membri și are următoarele atribuții:

a) judecă apelul împotriva sancțiunilor disciplinare menționate în Cap. II, art. 14;

~~b) judecă abaterile disciplinare ale membrilor conducerii organizației județene, cu excepția președintelui și celor ce fac parte din conducerea centrală a partidului și propune sancționarea lor de către Consiliul județean;~~

c) arbitrează diferențele între membrii de partid ai organizației județene sau dintre ei și conducerea organizației județene;

d) soluționează contestațiile împotriva neregulilor în desfășurarea conferințelor comunale, orașenești și municipale.

Art.35 Comisia de cenzori

(1) Comisia centrală de cenzori este formată dintr-un președinte și 2 membri și are

următoarele atribuții :

a) verifică gestiunea partidului la nivel central;

b) îndrumă și controlează activitatea comisiilor județene de cenzori;

c) exercită alte atribuții prevăzute de lege pentru comisiile de cenzori;

(2) Comisia județeană de cenzori este formată dintr-un președinte și 2 membri și are

ca atribuție verificarea gestiunii organizației județene.

CAPITOLUL VI

FINANTELE PARTIDULUI VERDE

Art. 36 Fondurile vor fi formate din:

- cotizații ale membrilor și simpatizanților;
- donații diverse și legate;
- venituri provenite din activități proprii;
- subvenții de stat acordate în condițiile legii;
- alte forme de finanțare, în conformitate cu prevederile legale.

Cuantumul cotizației, repartizarea și utilizarea acesteia se stabilesc prin hotărâre a Biroului Permanent Național.

Cotizațiile sunt obligatorii pentru fiecare membru în cuantum diferențiat și cumulativ după funcția ocupată. Acestea se stabilesc de către BPN și se plătesc lunar. Cei ce nu plătesc cotizațiile timp de 6 luni de la stabilirea lor pierd calitatea de membru.

Cuantumul cotizației membrilor BPN va fi stabilit prin decizia Biroului Permanent Național și se plătesc în contul central al partidului sau numerar cu eliberare de chitanță. Pentru restul membrilor de partid

cuantumul cotizației va fi stabilit de către Biroul Executiv Județean sau al Mun. București. Cotizația de membru al PV nu poate fi mai mică de 10 lei/lună pentru membri simpli și 2 lei/lună pentru pensionari și studenți.

Membrii aleși în diferite funcții alese prin votul cetățenilor și retribuite (parlamentari, primari, consilieri etc.) vor plăti 10% din suma netă a indemnizației (salariului).

Organizațiile județene (Birourile Executive Județene) vor depune o cota de 20% în contul central al partidului, 30% merg către Organizațiile Județene iar 50% raman în contul Organizațiilor Locale.

Președinții organizațiilor județene sunt responsabili de colectarea cotizațiilor membrilor și evidența acestora în cadrul organizației pe care o conduce.

Operațiunile de încasări și plăți se efectuează prin conturi în lei și valută deschise la bănci din România. Donațiile primite de la persoane fizice și juridice nu vor depăși plafoanele prevăzute de lege iar la primirea donațiilor se va verifica și înregistra identitatea donatorului.

Fiecare organizație județeană este împuternicită să exercite toate drepturile și să efectueze toate activitățile permise de lege în unitatea administrativă teritorială în care este constituită.

Art. 37 – Partidul Verde, născut din idealuri, urmează să-și finanțeze în covârșitoare majoritate fiecare proiect și fiecare acțiune prin intermediul celor care le preconizează și le pun în aplicare și prin solidaritatea oamenilor care militează pentru protecția mediului și pentru administrarea ecologică a societății.

Art. 38 – Partidul poate deține bunuri mobile și imobile necesare realizării activității sale specifice.

Art. 39 – Veniturile sale pot fi cheltuite pentru următoarele destinații:

Întreținerea și dotarea sediilor, plata personalului (inclusiv secretariat în județe), deplasări în scopuri organizatorice, promovare inclusiv pe internet, deplasări internaționale în interes politic; realizarea evenimentelor partidului, a conferințelor de presă sau pentru promovare prin reclamă în media; investiții în bunuri mobile și imobile; constituirea de depozite bancare în vederea alegerilor, sub supravegherea Comisiilor de Cenzori alese de structurile decizionale cu atribuții în acest sens.

Activitatea financiară a partidului este reglementată conform Legii 334/2006 revizuită.

CAPITOLUL VII

PATRIMONIUL PARTIDULUI

Art. 40 Patrimoniu și venituri

- (1) Patrimoniul Partidului Verde este format din bunurile mobile și imobile deținute în proprietate sau obținute în condițiile legii.
- (2) Activitatea financiar-contabilă a Partidului Verde este supusă controlului comisiilor de cenzori.
- (3) Veniturile partidului provin din : cotizații, donații, subvenții de la bugetul de stat.

CAPITOLUL VIII

DISPOZITII FINALE SI TRANZITORII

Art. 41 **Încetarea activității partidului**

Partidul Verde își încetează activitatea în condițiile și cu respectarea prevederilor legii partidelor politice.

Art. 42 **Dispoziții finale**

(2) Prezentul Statut este valabil din momentul adoptării și va putea fi modificat în condițiile prezentului Statut și cu respectarea dispozițiilor legii partidelor politice.

(3) Statutul poate fi completat cu un Regulament de funcționare și aplicare, aprobat de Biroul Permanent.

Activitatea în cadrul Partidului Verde se desfășoară în conformitate cu prevederile Legii partidelor politice și a Legii privind finanțarea partidelor politice.

Faptele juridice întreprinse de către membrii de partid în realizarea activităților pentru/sau în legătura cu această calitate, răspund direct exclusiv și personal din punct de vedere juridic, fără însă a putea atrage răspunderea juridică la nivelul altor eșaloane superioare ale partidului, în cazurile în care legislația specifică nu dispune altfel.

Organele executive ale partidului la nivel central sau local pot constitui asociații sau fundații pentru realizarea obiectivelor partidului, cu respectarea dispozițiilor legale în vigoare.

Partidul Verde sprijină activitatea asociațiilor și organizațiilor neguvernamentale în demersurile acestora de susținere a intereselor majore ale categoriilor de cetățeni pe care le reprezintă.

Partidul Verde inițiază periodic consultări cu asociațiile și organizațiile neguvernamentale în probleme specifice.

Modificările și completările prezentului Statut se aplică de la data admiterii lor de către Tribunalul București.

Prezentul Statut, modificat și completat, a fost adoptat de Congresul Partidului Verde din 17 februarie 2019.

Semnul electoral: Floarea – Soarelui
Reprezentarea grafică, alb-negru

și

color



Dosar Nr. 45/PP/2005

TRIBUNALUL BUCURESTI SECTIA A III A CIVILA
SENTINTA CIVILA NR. 53

SEDINTA PUBLICA DIN: 04.11.2005

TRIBUNALUL COMPUS DIN:

PRESEDINTE: MANEA IULIA

GREFIER - BALTARETU GEORGE FLORENTIN



Din partea Ministerului Public, raspunde procuror Razvan Udangiu.

Pe rol solutionarea cauzei civile de fata formulata de petenta PARTIDUL VERDE prin membrii fondatori ROBERT ESANU, JEAN CONSTANTIN VASILE DAVID si BOGDAN MIHAILESCU, având ca obiect

La apelul nominal facut în sedinta publica, au raspuns petenta PARTIDUL VERDE prin membrii fondatori ROBERT ESANU, JEAN CONSTANTIN VASILE DAVID si BOGDAN MIHAILESCU prin aparator.

Procedura este legal îndeplinita,

S-a facut referatul cauzei de catre grefierul de sedinta, dupa care:

Petenta PARTIDUL VERDE prin membrii fondatori ROBERT ESANU, JEAN CONSTANTIN VASILE DAVID si BOGDAN MIHAILESCU, prin aparator, depune la dosarul cauzei originalul ordinului de încasare numerar nr. 159420/12.09.2005 si învedereaza instantei ca nu are cereri prealabile de formulat si probe de administrat.

Reprezentantul parchetului, având cuvântul, învedereaza instantei ca nu are cereri prealabile de formulat si probe de administrat.

Nemaifiind alte cereri de formulat si probe de administrat, tribunalul constata cauza în stare de judecata si acorda partii prezente cuvântul pe fond.

Petenta PARTIDUL VERDE prin membrii fondatori ROBERT ESANU, JEAN CONSTANTIN VASILE DAVID si BOGDAN MIHAILESCU, prin aparator, având cuvântul, solicita instantei admiterea actiunii astfel cum a fost formulata, înregistrarea Partidului Verde în Registrul Partidelor Politice, aflat la grefa Tribunalului Bucuresti.

Reprezentantul parchetului, având cuvântul, solicita instantei admiterea actiunii astfel cum a fost formulata, înregistrarea Partidului Verde în Registrul Partidelor Politice aflat la grefa tribunalului Bucuresti.

Tribunalul retine cauza în pronuntare.

TRIBUNALUL



Deliberând asupra cauzei civile de față constată următoarele:

Prin cererea înregistrată pe rolul Tribunalului București, Secția a III a Civilă sub nr. 45/PP/2005 petentul Partidul Verde a solicitat înregistrarea în Registrul Partidelor Politice aflat la Grefa Tribunalului București.

În motivarea cererii s-a arătat că petentul s-a constituit în temeiul Legii 14/2003 așa cum rezultă din actul constituit din 12.09.2005, sediul partidului fiind în București, str. Radna nr. 47, sector 6.

Însemnul partidului și semnul său electoral este "Floarea-soarelui", lista de constituire cuprinzând 28.145 de semnături (21 de județe cu peste 700 semnături).

Cererea a fost formulată de petent reprezentat de membrii fondatori Robert Esanu, Jean Constantin Vasile David, Bogdan Mihailescu.

În conformitate cu art. 18 din Legea partidelor politice nr.14/2003 cererea a fost afișată la sediul Tribunalului București timp de 15 zile și publicată, în termen de 3 zile de la data depunerii, într-un ziar central de mare tiraj.

Totodată, în baza aceluiași dispoziții legale petentul a depus la dosar statutul Partidului Verde întocmit conform art.10 din lege, programul partidului, actul constitutiv încheiat la 3.09.2005, procesul verbal al Congresului de constituire datat 10.09.2005 însoțit de lista delegațiilor la congres și lista semnăturilor de susținere, declarația privitoare la sediul și patrimoniul partidului, sediul central fiind în București, str. Radna nr.47, sector 6 proprietatea numitului Ioanicescu Gheorghe, iar patrimoniul constând în contul bancar și inventarul de la sediu.

Prin ordinul de încasare nr. 169420/12.09.2005 emis de B.C.R. petentul a făcut dovada deschiderii contului bancar în vederea înregistrării.

Analizând actele depuse tribunalul constată îndeplinite dispozițiile art.18 și 19 din Legea 14/2003 și în baza art.21 din lege va admite cererea și va dispune înregistrarea "Partidului Verde" (P.V.) în Registrul Partidelor Politice aflat la Grefa Tribunalului București.

PENTRU ACESTE MOTIVE
IN NUMELE LEGII
HOTĂRĂȘTE

Admite cererea formulată de petentul PARTIDUL VERDE prin membrii fondatori ROBERT ESANU, JEAN CONSTANTIN VASILE DAVID si BOGDAN MIHAILESCU, cu sediul în București, str. Radna nr.47, sector 6.

Dispune înregistrarea Partidului Verde (P.V.) în Registrul Partidelor Politice aflat la grefa Tribunalului București.

Cu drept de contestație în 5 zile de la comunicare.

Pronunțată în ședință publică azi, 4.11.2005.

PREȘEDINTE
MANEA IULIA

GREFIER

BĂLTĂREȚU GEORGE FLORENTIN

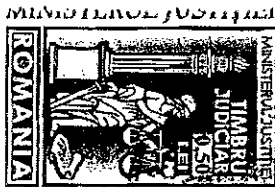

TRIBUNALUL BUCUREȘTI

Secția III-a Civilă

Prezenta copie fiind conformă cu originalul aflat în dosarul acestui Tribunal
se legalizează de noi

Grefier

Manea Iulia
200 ROM

Definitiv
Georghe Florentin
Secția III-a Civilă
4.11.2005
30.0006

SECȚIA A III-A CIVILĂ
ANCHEL MARIAN
Grefier șef



Diracția Generală Regională
a Finanțelor Publice - București

ROMÂNIA
MINISTERUL FINANTELOR PUBLICE
AGENȚIA NAȚIONALĂ DE ADMINISTRARE FISCALĂ
CERTIFICAT DE ÎNREGISTRARE FISCALĂ

Seria A Nr. 1271653

Denumire/Nume si prenume:
PARTIDUL VERDE

Domiciliul fiscal: MUNICIPIUL BUCUREȘTI, SECTOR 3,
STR. TRAIAN, Nr.77-79, Et.7, Ap.43

Emitent

0000000000000000000973112376

A

Codul de înregistrare fiscală (C.I.F.):

18351683

Data atribuirii (C.I.F.):

07.02.2006

Data eliberării:

02.05.2019

Cod M.E.P. 14.15.20.99/2

Republica de România
Tipărit în C.N. "Tipărirea Publică" S.A.



PROCES VERBAL

Încheiat astăzi 12.07.2020, cu ocazia întrunirii Biroului Executiv Județean al Filialei IAȘI a Partidului Verde.

La adunarea au participat un număr de 9 membri (din care 2 membri online) ai Biroului Executiv Județean al Filialei IAȘI a Partidului Verde și 5 invitați.

În deschiderea lucrărilor, domnul Rotaru Sorin în calitate de secretar al filialei, a prezentat Ordinea de zi: 1. Completarea Biroului Executiv Județean al Filialei IAȘI a Partidului Verde cu noi membri;

Supusa la vot Ordinea de zi a fost aprobată în unanimitate.

În deschiderea ședinței Anechitoaiei Cătălin președinte al Filialei IAȘI a Partidului Verde a prezentat un Raport de Activitate.

Anechitoaiei Cătălin președinte al Filialei IAȘI a Partidului Verde propune înlocuirea membrilor Biroului Executiv Județean al Filialei IAȘI a Partidului Verde care nu mai fac parte din această organizație prin demisie sau nu au răspuns pozitiv la nici o acțiune organizată de Organizația Județeană Iași a Partidului Verde, în speță: Ciobanu Alexandru (demisie), Gafta Doinița (demisie), Neacșu Diana Aurelia, Carp Adrian, Holban Natalia, (neparticipare la activități și ședințe a Biroului Executiv Județean al Filialei IAȘI a Partidului Verde) și înlocuirea acestora cu noi membri.

Decizia de înlocuire a celor 5 persoane amintite anterior a fost votată în unanimitate.

Au fost propuși pentru a ocupa locurile rămase vacante următorii:

- PROFIR BOGDAN
- BODOLICĂ VALERIU
- SUFICEANU LUCIAN
- PINTILII CONSTANTIN
- CAZACU NICU EDUARD

Supusă la vot, primirea noilor membri în cadrul Biroului Executiv Județean al Filialei IAȘI a Partidului Verde a fost votată în unanimitate.

În urma demisiei doamnei GAFTA DOINIȚA pentru Comisia de Control Financiar a fost propusă persoana :

- HODOROGEA ILIE – expert contabil

Supusă la vot, propunerea a fost votată în unanimitate.

Domnul Anechitoaiei Cătălin, din motive personale, nu mai poate îndeplini funcția de Președinte al Biroului Executiv Județean al Filialei IAȘI.

Domnul Rotaru Sorin, tot din motive personale, a renunțat la funcția de Secretar al Biroului Executiv Județean al Filialei IAȘI.

În fața noii situații ivite, domnul Butnaru Mihai Ovidiu a propus alegerea noului Birou Executiv de Conducere și a funcțiilor membrilor acestuia, pentru care au fost propuși următorii membrii:

1. – TATARU GICĂ SEBASTIAN	Președinte filialei
2. – ANECHITOAIEI CĂTĂLIN	Vicepreședinte
3. – PINTILII CONSTANTIN	Secretar
4. – ROTARU SORIN	Membru
5. – BUTNARU MIHAI OVIDIU	Membru
6. – ALBERT GABRIELA	Membru
7. – PAVEL DOREL LIVIU	Membru
8. – VIORICĂ DANIEL	Membru
9. – MOȚCAN SERGIU	Membru
10. – MORARU ADRIAN	Membru
11. – BOTEZATU-STANCU CORNEL	Membru
12. – PROFIR BOGDAN	Membru
13. – SUFICEANU LUCIAN	Membru
14. – BODOLICĂ VALERIU	Membru
15. – CAZACU NICU EDUARD	Membru

Pentru Comisia de Arbitraj au fost propuse persoanele :

- BOTEZATU-STANCU CORNEL
- BUTNARU MIHAI OVIDIU
- SUFICEANU LUCIAN

Pentru Comisia de Control Financiar a fost propusă persoana :

- HODOROGEA ILIE

Supuși la vot în parte, au fost votați în unanimitate.

Pentru înscrierea Filialei Județene Iași a Partidului Verde, Biroului Executiv Județean al Filialei IAȘI a Partidului Verde a aprobat ca înscrierea să se facă la sediul cu adresa din strada Stefan Cel Mare și Sfânt nr. 13, Municipiul Iași, Județul IAȘI, conform contractului de închiriere nr.11813 din 08.04.2020

Prezentul proces verbal s-a încheiat în 3 exemplare, din care unul se va înainta Biroului Executiv Central, unul rămâne la Filiala Județeană Iași a Partidului Verde și unul în documentația de înscriere a Filialei Județene Iași de la nivelul Județului IAȘI.

FILIALA JUDEȚEANĂ IAȘI – PARTIDUL VERDE

PRESEDINTE,
TATARU GICĂ SEBASTIAN

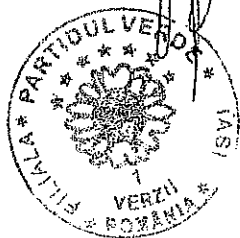

SECRETAR,
PINTILII CONSTANTIN