

ROMÂNIA  
JUDEȚUL IAȘI  
MUNICIPIUL PAȘCANI  
CONSILIUL LOCAL

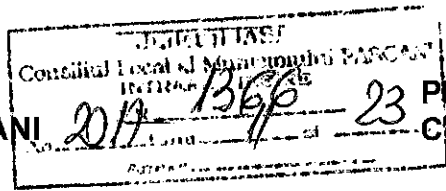

VIZAT,  
PENTRU LEGALITATE  
Cons. Jr. IRINA JITARU

**PROIECT  
HOTĂRÂRE**

**privind modificarea și completarea Anexei la Hotărârea Consiliului Local al Municipiului Pașcani nr. 53/1999 privind aprobarea domeniului public al Municipiului Pașcani, jud. Iași, atestat prin Hotărârea nr. 1354/2001, cu modificările și completările ulterioare, prin actualizarea datelor privitoare la suprafața de teren înscrisă la poziția 655**

**Consiliul Local al Municipiului Pașcani, județul Iași;**

În conformitate cu prevederile art. 3 alin. (1) și alin. (4), coroborat cu art. 21 din Legea nr. 213/1998 privind bunurile proprietate publică, cu modificările și completările ulterioare;

În conformitate cu prevederile art. 557 alin. (2), coroborat cu art. 863 lit. f) din Legea nr. 287/2009, Codul civil, republicată, cu modificările și completările ulterioare;

Având în vedere dispozițiile punctului VI din Anexa nr. 1, la Hotărârea Guvernului nr. 548 din 8 iulie 1999 privind aprobarea Normelor tehnice pentru întocmirea inventarului bunurilor care alcătuiesc domeniul public al comunelor, orașelor, municipiilor și județelor;

În conformitate cu prevederile art. 36, alin. (1), coroborat cu art. 36, alin. (2), lit. c), coroborat cu art. 119, coroborat cu art. 120 din Legea nr. 215/2001 privind administrația publică locală, republicată, cu modificările și completările ulterioare;

Având în vedere Anexa nr. 3 - Inventarul bunurilor publice care aparțin domeniului public al Municipiului Pașcani la H.G. nr. 1354/2001 privind atestarea domeniului public al județului Iași, precum și al municipiilor, orașelor și comunelor din județul Iași;

Având în vedere Anexa la Hotărârea Consiliului Local al Municipiului Pașcani nr. 53/1999 privind aprobarea domeniului public al Municipiului Pașcani, județul Iași;

Având în vedere Hotărârea Consiliului Local al Municipiului Pașcani nr. 225 din 30.12.2016 privind zonarea municipiului Pașcani în vederea taxelor și impozitelor locale pentru anul 2017;

Având în vedere prevederile Anexei nr. 1 la Hotărârea Consiliului Local al Municipiului Pașcani nr. 2/2016 privind reevaluarea valorilor de inventar aferente bunurilor proprietate publică a U.A.T. Pașcani, însușite prin hotărâri ale Consiliului Local al Municipiului Pașcani, județul Iași;

Având în vedere Raportul de expertiză al imobilelor din județul Iași pentru anul 2017 nr. 6917/12.12.2016, în conformitate cu prevederile art. 111 alin 5 din Legea nr. 227/2015 privind Codul Fiscal;

Având în vedere Planul de amplasament și delimitare a corpului de proprietate și Fișa corpului de proprietate cu identificarea imobilului întocmite de specialiști în domeniu, pentru suprafața de teren înscrisă la poziția 655;

În baza Expunerii de motive nr. 7993 / 23.11.2017, întocmită de către Primarul Municipiului Pașcani, dl. ing. Dumitru Pantazi, în calitate de inițiator al proiectului de hotărâre;

În baza Raportului comun de specialitate nr. 7994 / 23.11.2017, întocmit de Direcția Economică, Compartimentul Patrimoniu și Contracte, Compartimentul Juridic și Contencios din cadrul aparatului de specialitate al Primarului Municipiului Pașcani;

Având în vedere Rapoartele de avizare ale următoarelor comisii de specialitate din cadrul Consiliului Local al Municipiului Pașcani:

- *Avizul Comisiei de prognoze economico-sociale, buget, finanțe, industrie, agricultură, silvicultură, prestări servicii, comerț și IMM-uri, programe europene, atragere de fonduri structurale și relații externe*, înregistrat sub nr. \_\_\_\_\_ / \_\_\_\_\_.2017;

- *Avizul Comisiei juridice, ordine publică, administrație publică, drepturile omului și libertăți cetățenești*, înregistrat sub nr. \_\_\_\_\_ / \_\_\_\_\_.2017;

- *Avizul Comisiei de organizare și dezvoltare urbanistică, realizarea lucrărilor publice, protecția mediului, ecologie, patrimoniu*, înregistrat sub nr. \_\_\_\_\_ / \_\_\_\_\_.2017;

În temeiul art. 45, alin. (1) din Legea nr. 215/2001 privind administrația publică locală, republicată, cu modificările și completările ulterioare;

## HOTĂRĂȘTE:

**Art. 1** Se modifică și se completează Anexa la Hotărârea Consiliului Local al Municipiului Pașcani nr. 53/1999 privind aprobarea domeniului public al Municipiului Pașcani, jud. Iași, atestat prin Hotărârea nr. 1354/2001, cu modificările și completările ulterioare, prin actualizarea datelor privitoare la suprafața de teren înscrisă la poziția 655, prezentată în Anexa nr. 1, parte integrantă la prezenta hotărâre.

**Art. 2** Actualizarea datelor privitoare la suprafața de teren din Anexa la Hotărârea Consiliului Local al Municipiului Pașcani nr. 53/1999 privind aprobarea domeniului public al Municipiului Pașcani, jud. Iași, atestat prin Hotărârea nr. 1354/2001, cu modificările și completările ulterioare, s-a făcut prin verificarea efectivă în teren și în baza Planului de amplasament și delimitare a corpului de proprietate și Fișa corpului de proprietate, conform Anexelor nr. 2 și 3, parte integrantă la prezenta hotărâre.

**Art. 3** Hotărârea, adoptată de Consiliul Local al Municipiului Pașcani, va fi înaintată Consiliului Județean Iași, în vederea centralizării și comunicării Guvernului României pentru modificarea și completarea Anexei nr. 3 – Inventarul bunurilor care aparțin domeniului public al Municipiului Pașcani la Hotărârea nr. 1354/2001 privind atestarea domeniului public al județului Iași, precum și al municipiilor, orașelor și comunelor din județul Iași, conform Hotărârii Guvernului nr. 548 din 1999 privind aprobarea Normelor tehnice pentru întocmirea inventarului bunurilor care alcătuiesc domeniul public al comunelor, orașelor, municipiilor și județelor.

**Art. 4** Prezenta hotărâre va fi dusă la îndeplinire de către Primarul Municipiului Pașcani, Direcția Economică, Serviciul Urbanism și Amenajări Teritoriale, Compartimentul Patrimoniu și Contracte, Compartimentul Juridic și Contencios.

**Art. 5** Serviciul Administrație Publică va comunica, în copie, prezenta hotărâre către:

- Instituția Prefectului județului Iași;
- Primarul municipiului Pașcani;
- Direcția Economică;
- Serviciul Urbanism și Amenajări Teritoriale;
- Compartimentul Patrimoniu și Contracte;
- Compartimentul Juridic și Contencios.

**PREȘEDINTE DE SEDINȚĂ  
CONSILIER,**

**CONTRASEMNEAZĂ,  
SECRETAR  
Cons. Jr. Irina JITARU**

Nr. \_\_\_\_\_  
din \_\_\_\_\_, 2017

**INIȚIATOR,  
PRIMAR  
Ing. Dumitru PANTAZI**



ANEXA NR. 1 La H.C.L. nr. \_\_\_\_\_ / \_\_\_\_\_ .2017

INVENTARUL bunurilor care aparțin domeniului public al municipiului Pașcani – actualizare

H. TERENURI ȘI CLĂDIRI ÎN CARE ÎȘI DESFĂȘOARĂ ACTIVITATEA CONSILIUL LOCAL ȘI PRIMĂRIA, PRECUM ȘI INSTITUȚIILE PUBLICE DE INTERES LOCAL, CUM SUNT: TEATRE, CASE DE CULTURĂ, CĂMINE CULTURALE, CASE ȘI PALATE ALE COPIILOR, BIBLIOTECI, MUZEE, GRĂDINIȚE, CĂMINE, SPITALE, POLICLINICI, CĂMINE DE COPII, DE BĂTRÂNI ȘI PENTRU PERSOANE CU HANDICAP ȘI ALTE ASEMENEA INSTITUȚII

SECȚIUNEA I – BUNURI IMOBILE

ȘCOALA GENERALĂ “M. BUSUIOC”

Nr. crt.	Codul de clasificare	Denumirea bunului	Elemente de identificare	Anul dobândirii sau dării în folosință	Valoarea de inventar - lei -	Situația juridică actuală
<b>b. Instituții publice de interes local</b>						
655		Teren aferent, str. 22 Decembrie, nr. 80, Nr. cad. 1593	S=4.299,78 m.p.	1982	300.559,39 lei	Proprietate publică H.G. 1354/2001 H.C.L 53/1999

Întocmit,  
Compartimentul Patrimoniu și Contracte  
Cons. Marian Costescu



# ANEXA NR. 2 la H.C.L. NR.

PLAN DE AMPLASAMENT ȘI DELIMITARE A CORPULUI DE PROPRIETATE  
(intravilan) scara 1:1000

Județul: IAȘI

Numele și prenumele proprietarilor:

Teritoriu Administrativ: mun. Pâncani

Cod SIRUTA: 95408

**CONSILIUL LOCAL AL  
MUNICIPIULUI PÂNCANI**

Adresa: Școala Generală nr. 6 "Mihai Bănuș" al. 22 decembrie, nr. 80, mun. Pâncani, jud. Iași

str. Ștefan cel Mare nr. 7, mun. Pâncani, jud. Iași

Nr. Cadastral: 193

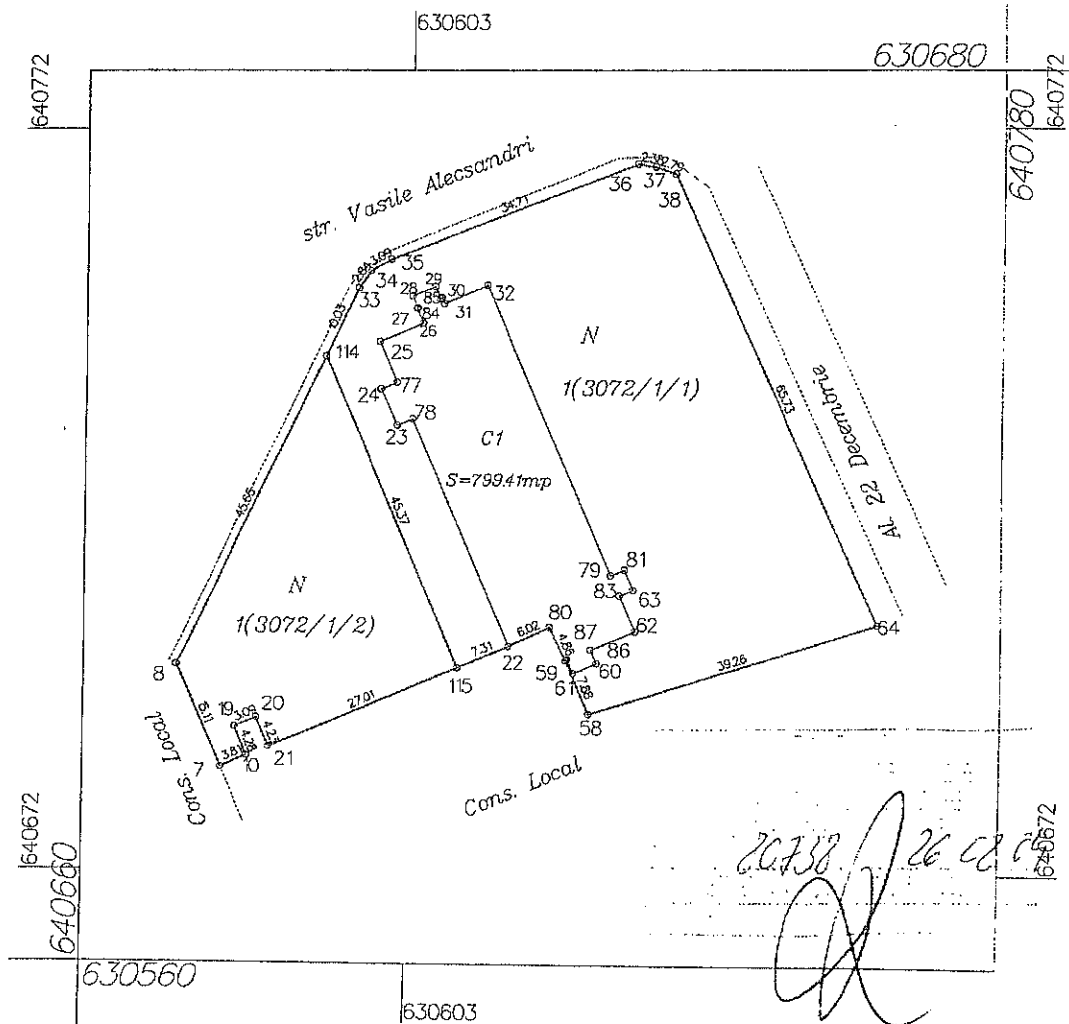

\_\_\_\_\_

\_\_\_\_\_

Vizat O.J.C.G.C. IAȘI

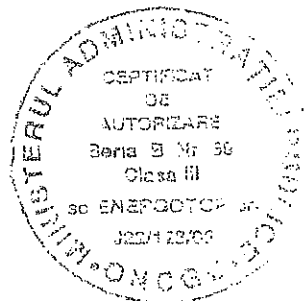

Executant: SC ENERGETOP SRL PÂNCANI

# ANEXA NR. 3 la H.C.L.

## FIȘA CORPULUI DE PROPRIETATE

Județul: din: Școala Generala nr. 6 "Mihai Bănuș" al. 22 Decembrie, nr. 80, mun. Pascani, jud. Iasi  
 Teritoriul Administrativ: IAȘI  
 Cod SIRUTA: mun. Pascani 95408  
 Cod intravilan / extravilan: 2

Secțiune plan: L-35-30-A-b  
 Nr. sector cadastral: T71  
 Nr. cadastral al bunului imobil: 1593  
 Nr. carte funciara:

## SCHITA CORPULUI DE PROPRIETATE

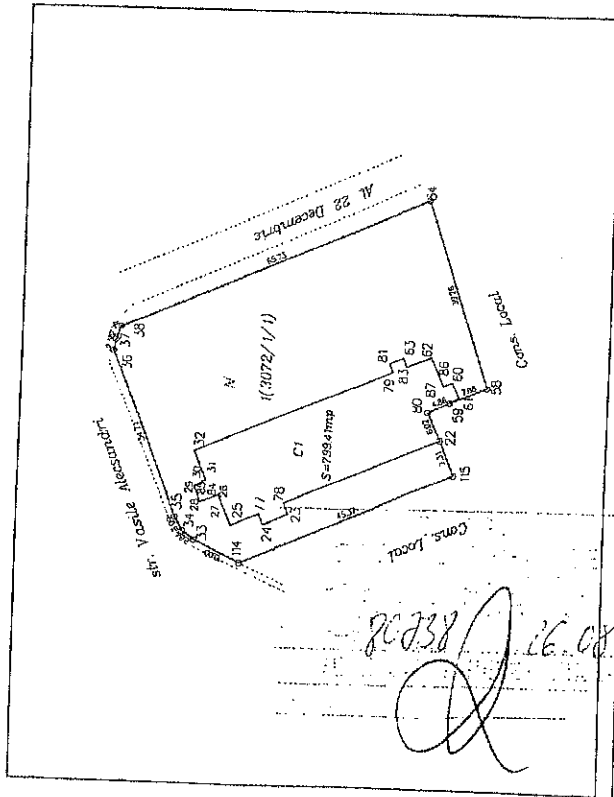

### A. DATE REFERITOARE LA TEREN

Nr. parcele	Categoria de folosința	Cod grupa destinație	Suprafata din măsurători [mp]	Cota indiviza [mp]	Zona in cadrul localității	Mențiuni
1(3072/1/1)	N	TDI	3290.0			
TOTAL			3290.0			

### B. DATE REFERITOARE LA CONSTRUCȚII

Nr. corp clădire /construcție	Denumire	Supr. construita la sol [mp]	Supr. utila [mp]	Supr. folosința comuna [mp]	Cod grupa destinație	Mențiuni
C1	scoala	799.41	2416.77		CAS	
TOTAL		799.41	2416.77			

### C. DATE REFERITOARE LA PROPRIETAR

Nr. crt.	Nume /denumire proprietar	Domiciliul /Sediu proprietar	Cod numeric personal /Cod SIRUES	Tipul actului de proprietate, nr. si data înregistrării /eliberării	Cod grupa proprietate	Suprafata din act [ha /mp]		Modul de deținere		Mențiuni
						Teren	construcție	teren	construcție	
1	CONSILIUL LOCAL AL MUNICIPIULUI PASCANI	str. Stefan cel Mare nr. 7, mun. Pascani, jud. Iasi	4541360	HG nr. 1354/2001; Protocol de predare din 09.10.2001	PJ	3290	864	exclusiv	exclusiv	

INTOARCE LA  
 TRIBUNALUL ADMINISTRATIV  
 CERTIFICAT DE AUTORIZARE  
 Seria B Nr 59  
 SC ENERGO TO  
 BALTAZ  
 22/10/2004

Data: august 2004

Verificat:

Județul: din: Scoala Generala nr. 6 "Mihai Buseuoc" al. 22 decembrie, nr. 80, mun. Pascani, jud. Iasi  
 IAȘI  
 Teritoriul Administrativ: mun. Pascani  
 Cod SIRUTA: 95408  
 Cod intravilan /extravilan: 2

FIȘA CORPULUI DE PROPRIETATE

Secțiune plan: L-35-30-A-b  
 Nr. sector cadastral: T71  
 Nr. cadastral al bunului imobil: \_\_\_\_\_  
 Nr. carte funciara: \_\_\_\_\_

SCHITA CORPULUI DE PROPRIETATE

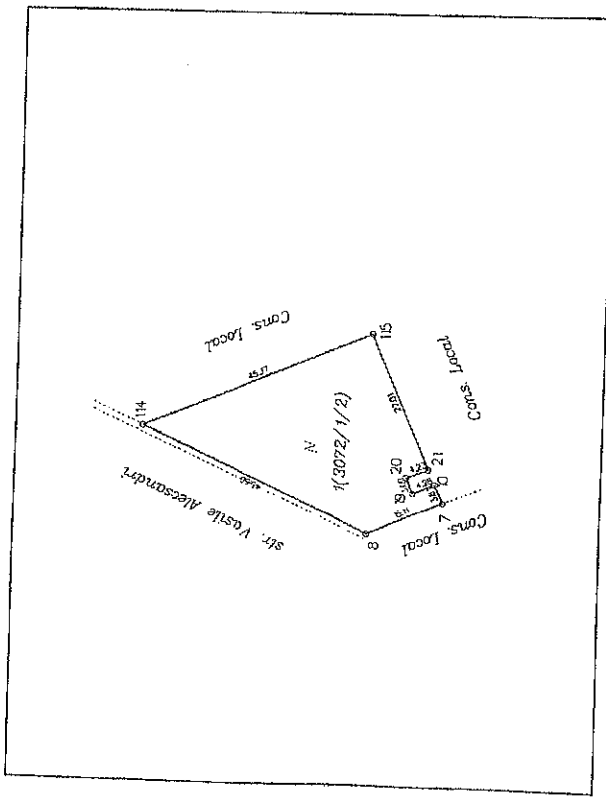

A. DATE REFERITOARE LA TEREN

Nr. parcele	Categoria de folosința	Cod grupa destinație	Suprafata din măsurători [mp]	Cota indiviza [mp]	Zona in cadrul localității	Mențiuni
1(3072/1/2)	N	TDI	1009.78			
TOTAL			1009.78			

B. DATE REFERITOARE LA CONSTRUCTII

Nr. corp clădire /construcție	Denumire	Supr. construita la sol [mp]	Supr. utila [mp]	Supr. folosința comuna [mp]	Cod grupa destinație	Mențiuni
-	-	-	-	-	-	-
TOTAL						

C. DATE REFERITOARE LA POSESOR

Nr. crt.	Nume /denumire proprietar	Domiciliul /Sediu proprietar	Cod numeric personal /Cod SIRJES	Tipul actului de proprietate, nr. si data înregistrării /eliberării		Cod grupa proprietate		Suprafata din act [ha /mp]		Modul de deținere		Mențiuni
				Terren	construcție	Terren	construcție	teren	construcție			
1	CONSILIUL LOCAL AL MUNICIPIULUI PASCANI	str. Stefan cel Mare nr. 7, mun. Pascani, jud. Iasi	4541360									teren în posesie fara acte.

Data: august 2004

Verificat: \_\_\_\_\_

PRIMĂRIA MUNICIPIULUI PAȘCANI  
Nr. 17993 / 23.11. 2017

### EXPUNERE DE MOTIVE

**privind modificarea și completarea Anexei la Hotărârea Consiliului Local al Municipiului Pașcani nr. 53 /1999 privind aprobarea domeniului public al Municipiului Pașcani, jud. Iași, atestat prin Hotărârea nr. 1354/2001, cu modificările și completările ulterioare, prin actualizarea datelor privitoare la suprafața de teren înscrisă la poziția 655**

În conformitate cu prevederile art. 3 alin. (1) și alin. (4), coroborat cu art. 21 din Legea nr. 213/1998 privind bunurile proprietate publică, cu modificările și completările ulterioare;

În conformitate cu prevederile art. 557, alin. (2) coroborat cu art. 863, lit. f) din Legea nr. 287/2009, Codul civil, republicată, cu modificările și completările ulterioare;

Având în vedere dispozițiile punctului VI din Anexa nr. 1, la Hotărârea Guvernului nr. 548 din 8 iulie 1999 privind aprobarea Normelor tehnice pentru întocmirea inventarului bunurilor care alcătuiesc domeniul public al comunelor, orașelor, municipiilor și județelor;

În conformitate cu prevederile art. 36, alin. (1), coroborat cu art. 36, alin. (2), lit. c), coroborat cu art. 119, coroborat cu art. 120 din Legea nr. 215/2001 privind administrația publică locală, republicată, cu modificările și completările ulterioare;

Având în vedere Anexa nr. 3 - Inventarul bunurilor publice care aparțin domeniului public al Municipiului Pașcani la H.G. nr. 1354/2001 privind atestarea domeniului public al județului Iași, precum și al municipiilor, orașelor și comunelor din județul Iași;

Având în vedere Anexa la Hotărârea Consiliului Local al Municipiului Pașcani nr. 53/1999, privind aprobarea domeniului public al Municipiului Pașcani, județul Iași;

Având în vedere Hotărârea Consiliului Local al Municipiului Pașcani nr. 225 din 30.12.2016 privind zonarea municipiului Pașcani în vederea taxelor și impozitelor locale pentru anul 2017;

Având în vedere prevederile Anexei nr. 1 la Hotărârea Consiliului Local al Municipiului Pașcani nr. 2/2016, privind reevaluarea valorilor de inventar aferente bunurilor proprietate publică a U.A.T. Pașcani, însușite prin hotărâri ale Consiliului Local al Municipiului Pașcani, județul Iași;

Având în vedere Raportul de expertiză al imobilelor din județul Iași pentru anul 2017 nr. 6917/12.12.2016, în conformitate cu prevederile art. 111 alin 5 din Legea nr. 227/2015 privind Codul Fiscal;

Având în vedere Planul de amplasament și delimitare a corpului de proprietate și Fișa corpului de proprietate cu identificarea imobilului întocmite de specialiști în domeniu, pentru suprafața de teren înscrisă la poziția 655;



În vederea reîntregirii proprietății publice a Municipiului Pașcani, actualizării și efectuării modificărilor și corecțiilor care se impun;

Având în vedere cele prezentate mai sus propun spre dezbatere și aprobare Consiliului Local al Municipiului Pașcani, proiectul de hotărâre privind modificarea și completarea Anexei la Hotărârea Consiliului Local al Municipiului Pașcani nr. 53 /1999 privind aprobarea domeniului public al Municipiului Pașcani, jud. Iași, atestat prin Hotărârea nr. 1354/2001, cu modificările și completările ulterioare, prin actualizarea suprafeței de teren înscrisă la poziția 655, în forma prezentată.

**PRIMAR,**  
**Ing. Dumitru Pântazi**



JUDEȚUL IAȘI  
PRIMĂRIA MUNICIPIULUI PAȘCANI  
COMP. PATRIMONIU ȘI CONTRACTE  
Nr. 17993 / 123.11. / 2017

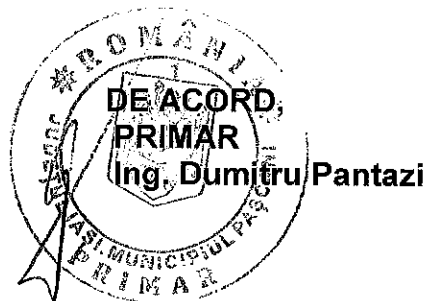

## RAPORT

**privind modificarea și completarea Anexei la Hotărârea Consiliului Local al Municipiului Pașcani nr. 53 /1999 privind aprobarea domeniului public al Municipiului Pașcani, jud. Iași, atestat prin Hotărârea nr. 1354/2001, cu modificările și completările ulterioare, prin actualizarea datelor privitoare la suprafața de teren înscrisă la poziția 655**

În baza Expunerii de motive nr. 17993 / 123.11. / 2017, întocmită de către Primarul Municipiului Pașcani, dl. Ing. Dumitru Pantazi;

În conformitate cu prevederile art. 3 alin. (1) și alin. (4), coroborat cu art. 21 din Legea nr. 213/1998 privind bunurile proprietate publică, cu modificările și completările ulterioare, potrivit cărora:

- art. 3, alin (1): *"(1) Domeniul public este alcătuit din bunurile prevăzute la art. 135, alin. (4) din Constituție, din cele stabilite în anexa care face parte integrantă din prezenta lege și din orice alte bunuri care, potrivit legii sau prin natura lor, sunt de uz sau de interes public și sunt dobândite de stat sau de unitățile administrativ-teritoriale prin modurile prevăzute de lege."*

- art. 3, alin (4): *"(4) Domeniul public al comunelor, al orașelor și al municipiilor este alcătuit din bunurile prevăzute la pct. III din anexa și din alte bunuri de uz sau de interes public local, declarate ca atare prin hotărâre a consiliului local, dacă nu sunt declarate prin lege bunuri de uz sau de interes public național ori județean."*

- art. 21: *"(1) Inventarul bunurilor care alcătuiesc domeniul public al unităților administrativ-teritoriale se întocmește, după caz, de comisii special constituite, conduse de președinții consiliilor județene, respectiv de primarul general al municipiului București sau de primari."*

*(2) Inventarele întocmite potrivit prevederilor alin. (1) se însușesc, după caz, de consiliile județene, de Consiliul General al Municipiului București sau de consiliile locale."*

*(3) Inventarele astfel însușite se centralizează de consiliul județean, respectiv de Consiliul General al Municipiului București, și se trimit Guvernului, pentru că, prin hotărâre, să se ateste apartenența bunurilor la domeniul public județean sau de interes local."*

Având în vedere dispozițiile punctului VI din Anexa nr. 1, la Hotărârea Guvernului nr. 548 din 8 iulie 1999 privind aprobarea Normelor tehnice pentru întocmirea inventarului bunurilor care alcătuiesc domeniul public al comunelor, orașelor, municipiilor și județelor, potrivit căreia:

*"VI. - Domeniul public al comunelor, orașelor și municipiilor este alcătuit din categorii de bunuri prevăzute în anexa nr. 3, precum și din alte bunuri de uz și de interes public local, declarate ca atare prin hotărâre a consiliului local, dacă nu sunt declarate prin lege ca bunuri de uz ori de interes public național sau județean"*.

În conformitate art. 557 alin. (2) coroborat cu prevederile art. 863, lit. f) din Legea nr. 287/2009, Codul civil, republicată, cu modificările și completările ulterioare, potrivit cărora:

- art. 557, alin (2): *“În cazurile prevăzute de lege, proprietatea se poate dobândi prin efectul unui act administrativ.”*

- art. 863, lit. f): *“Cazurile de dobândire a dreptului de proprietate publică. Dreptul de proprietate publică se dobândește:*

*f) prin alte moduri stabilite de lege.”*

În conformitate cu prevederile art. 36, alin. (1), coroborat cu art. 36, alin. (2), lit. c), coroborat cu art. 119, coroborat cu art. 120 din Legea nr. 215/2001 privind administrația publică locală, republicată, cu modificările și completările ulterioare, potrivit cărora:

- art.36, alin. (1): *“(1) Consiliul local are inițiativă și hotărăște, în condițiile legii, în toate problemele de interes local, cu excepția celor care sunt date prin lege în competența altor autorități ale administrației publice locale sau centrale.”*

- art.36, alin. (2), lit. c): *“(2) Consiliul local exercită următoarele categorii de atribuții:*

*c) atribuții privind administrarea domeniului public și privat al comunei, orașului sau municipiului”;*

- art. 119: *“Constituie patrimoniu al unității administrativ-teritoriale bunurile mobile și imobile care aparțin domeniului public al unității administrativ-teritoriale, domeniului privat al acesteia, precum și drepturile și obligațiile cu caracter patrimonial.”*

- art. 120: *“(1) Aparțin domeniului public de interes local sau județean bunurile care, potrivit legii sau prin natura lor, sunt de uz sau de interes public și nu sunt declarate prin lege de uz sau de interes public național”.*

Având în vedere Anexa nr. 3 - Inventarul bunurilor publice care aparțin domeniului public al Municipiului Pașcani la H.G. nr. 1354/2001 privind atestarea domeniului public al județului Iași, precum și al municipiilor, orașelor și comunelor din județul Iași;

Având în vedere Anexa la Hotărârea Consiliului Local al Municipiului Pașcani nr. 53/1999, privind aprobarea domeniului public al Municipiului Pașcani, județul Iași;

Având în vedere Hotărârea Consiliului Local al Municipiului Pașcani nr. 225 din 30.12.2016 privind zonarea municipiului Pașcani în vederea taxelor și impozitelor locale pentru anul 2017;

Având în vedere prevederile anexei nr. 1 la Hotărârea Consiliului Local al Municipiului Pașcani nr. 2/2016, privind reevaluarea valorilor de inventar aferente bunurilor proprietate publică a U.A.T. Pașcani, însușite prin hotărâri ale Consiliului Local al Municipiului Pașcani, județul Iași;

Având în vedere Raportul de expertiză al imobilelor din județul Iași pentru anul 2017 nr. 6917/12.12.2016, în conformitate cu prevederile art. 111 alin. 5 din Legea nr. 227/2015 privind Codul Fiscal;

Având în vedere poziția 655 din Anexa nr. 3 – Inventarul bunurilor care aparțin domeniului public al Municipiului Pașcani la Hotărârea nr. 1354/2001 privind atestarea domeniului public al județului Iași, precum și al municipiilor, orașelor și comunelor din județul Iași, cu modificările și completările ulterioare, și a verificărilor efective în teren;

În urma măsurătorilor efectuate de specialiști în domeniu, cu mijloace de măsurare moderne, a reieșit că suprafața rezultată din măsurători este diferită față de cele existente în Anexa la Hotărârea Consiliului Local al Municipiului Pașcani nr. 53/1999, privind aprobarea domeniului public al Municipiului Pașcani, județul Iași, cu modificările

și completările ulterioare, atestat prin Hotărârea nr. 1354/2001, cu modificările și completările ulterioare, prezentând în acest sens Planul de amplasament și delimitare a corpului de proprietate și Fișa corpului de proprietate a imobilului, iar situația centralizată fiind prezentată în Anexa nr. 1, parte integrantă la prezentul raport;

În vederea reîntregirii proprietății publice a Municipiului Pașcani, actualizării și efectuării modificărilor și corecțiilor care se impun, Direcția economică, Compartimentul Patrimoniu și Contracte, Compartimentul Juridic și Contencios, din cadrul aparatului de specialitate al Primarului Municipiului Pașcani, propun spre analiză și dezbateră Consiliului Local al Municipiului Pașcani, proiectul de hotărâre privind modificarea și completarea Anexei la Hotărârea Consiliului Local al Municipiului Pașcani nr. 53/1999 privind aprobarea domeniului public al Municipiului Pașcani, jud. Iași, atestat prin Hotărârea nr. 1354/2001, cu modificările și completările ulterioare, prin actualizarea suprafeței de teren înscrisă la poziția 655, în forma prezentată.

**Compartiment Patrimoniu și Contracte**  
**Cons. Marian Costescu**



**Direcția economică**  
**Cons. Angelica Labonțu**



**Compartimentul Juridic și Contencios**  
**Cons. Jr. Paul Apostol**

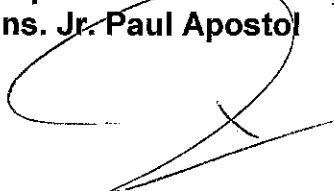

Anexa nr. 1 la Raportul nr. \_\_\_\_\_ / \_\_\_\_\_, 2017

Poz.	Denumirea bunului	Elemente de identificare	Suprafața din acte – mp	Valoarea de inventar conform HCL nr. 2/2016 - lei	Suprafața suplimentară rezultată din măsurători – mp	Suprafața propusă spre rectificare – mp	Valoarea de inventar pentru suprafața rectificată
655	Teren aferent, str. 22 Decembrie, nr. 80, Nr. cad. 1593	S=3.290 mp	S=3.290 mp	300.559,39 lei	S=1.009,78 mp	S=4.299,78 mp	300.559,39 lei

Compartiment Patrimoniu și Contracte  
Cons. Marian Costescu

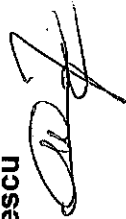

Direcția economică  
Cons. Angelica Labonțu



Compartimentul Juridic și Contencios  
Cons. Jr. Paul Apostol

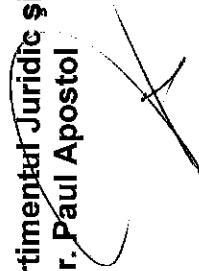



# MONITORUL OFICIAL

## AL

# ROMÂNIEI

Anul XIV — Nr. 326 bis

PARTEA I  
LEGI, DECRETE, HOTĂRĂRI ȘI ALTE ACTE

Joi, 16 mai 2002

### SUMAR

Nr.

HOTĂRĂRI ALE GUVERNULUI ROMÂNIEI

1.354/2001. — Hotărâre privind atestarea domeniului public al județului Iași, precum și al municipiilor, orașelor și comunelor din județul Iași

## HOTĂRĂRI ALE GUVERNULUI ROMÂNIEI

GUVERNUL ROMÂNIEI

### HOTĂRĂRE

privind atestarea domeniului public al județului Iași,  
precum și al municipiilor, orașelor și comunelor din județul Iași\*)

În temeiul prevederilor art. 107 din Constituția României și ale art. 21 alin. (3) din Legea nr. 213/1998 privind proprietatea publică și regimul juridic al acesteia, cu completările ulterioare,

Guvernul României adoptă prezenta hotărâre.

Articol unic. — Se atestă apartenența la domeniul public al județului Iași, precum și al municipiilor, orașelor și comunelor din județul Iași, a bunurilor cuprinse în anexele nr. 1—90 care fac parte integrantă din prezenta hotărâre.

PRIM-MINISTRU  
ADRIAN NĂSTASE

Contrasemnează:  
Ministrul administrației publice,  
Octav Cozmânca  
p. Ministrul finanțelor publice,  
Gheorghe Gherghina,  
secretar de stat

București, 27 decembrie 2001.  
Nr. 1.354.

\*) Hotărârea Guvernului nr. 1.354/2001 a fost publicată în Monitorul Oficial al României, Partea I, nr. 326 din 16 mai 2002, și este reprodusă și în acest număr bis.



# MONITORUL OFICIAL

## AL

# ROMÂNIEI

Anul XIV — Nr. 326 bis

PARTEA I  
LEGI, DECRETE, HOTĂRĂRI ȘI ALTE ACTE

Joi, 16 mai 2002

ANEXA Nr. 3 — Inventarul bunurilor care  
aparțin domeniului public al municipiului  
Pașcani

HOTARARE

privind aprobarea domeniului public al Municipiului Pascani, judetul Iasi

Consiliul Local al Municipiului Pascani, judetul Iasi :

Avand in vedere inventarul intocmit de Comisia speciala organizata in acest scop de Consiliul local al municipiului Pascani ;  
In conformitate cu prevederile Legii nr.213 din 24.XI. 1998, privind proprietatea publica si regimul juridic al acesteia ;  
In baza Normelor tehnice pentru intocmirea inventarului bunurilor care alcatuiesc domeniul public al comunelor, oraselor, municipiilor si judetelor aprobate prin H.G., nr.548 din 8 iulie 1999 ;  
In conformitate cu prevederile art.20, lit.g din Legea nr.69/1991, republicata, privind administratia publica locala ;  
In temeiul art.28 din Legea nr.69/1991, republicata ;

HOTARASTE:

Art.1. Se insuseste proprietatea publica a Municipiului Pascani, conform inventarului din anexa nr. 1, parte integranta a prezentei hotarari

Art.2. Secretarul municipiului Pascani va comunica in copie prezenta hotarare si inventarul bunurilor din domeniul public al municipiului Pascani ;

- Prefecturii judetului Iasi ;  
- Consiliului judetean Iasi ;  
- Primarului municipiului Pascani ;  
- Serv.urbanism, sistematizare ;



- Serv.buget-contabilitate ;

PRESEDINTE DE SEDINTA,

Consilier Pursecaru Ioan

Contrasemneaza,

SECRETAR,

ZUZAN MIRCEA

Conform cu  
originalul,



NR. 53  
Din 23 08.1999

ÎNȘUȘIT DE CONSILIUL LOCAL PAȘCANI  
PRIN HOTĂRÂREA NR.53/23.08.1999

PRI MAR,  
NECULAI RĂȚOI



A.DRUMURI COMUNA  
LE.VECINALE.STRAZI CU TROTUARELE  
AFERENTE.PASAJE.PODURILE.PODETELE.PRECUM SI  
ZONELE DE PROIECTIE A ACESTORA

ORAȘUL PAȘCANI

Nr. Crt	Codul de clasificare	Denumirea bunului	Elemente de identificare	Anul dobândirii sau dării în folosință	Valoarea de inventar	Situația juridică actuală
1	2 1.3.7.2	3 Aleea „1 DECEMBRIE 1918”	4 L=364m; l=4m; S=1465mp; Beton asfaltic -din str. Izvoarelor și str. Mihai Eminescu -Trotuare laterale; beton=1026,1m - Aleei laterale; beton=1825,2mp - Indicatoare de circulație: 2 buc. L=298,5m; l=6m; S=1791 mp; Beton asfaltic -din str. Vasile Alecsandri în str. 22 Decembrie - Trotuare laterale; beton =199,5 mp -parcure laterala; beton asfaltic=520mp. L=287m; l=5m; S=1435mp balast din Calea Romanului în str. Sudului	5 1968	6 1043212,29	7 Prop. publică
2	1.3.7.2	Aleea „22 DECEMBRIE”		1968	570171,92	Prop. publică
3	1.3.7.1	Aleea „CALEA IASULUI”		1968	85660,17	Prop. publică

0	1	2	3	4	5	6
652.	1.6.2	Construcție Școala gen nr.5-N.Ioiga	Str.E.Stamate, nr.12, S=3528mp	1980	4440633	Prop.publică
653.		Teren aferent	S=6085,94mp	1980	608594000	Prop.publică
654.	1.6.2	<b>TOTAL ȘCOALA GENERALĂ N.IORGA</b>			613.034.633	
655.	1.6.2	Construcție Școala gen nr.6-M.Busuioac	Str.22Decembrie, nr.80, S=864mp	1982	3666313	Prop.publică
656.	1.6.2	Teren aferent	S=3290mp	1982	98700000	Prop.publică
657.	1.6.2	<b>TOTAL ȘCOALA GENERALĂ M.BUSUIOC</b>			102.366.313	
658.	1.6.2	Construcție Liceul teoretic M.Sadoveanu, corpA	Str.Sportului, nr.12, S=793mp	1965	1662502	Prop.publică
659.	1.6.2	Construcție Liceul teoretic M.Sadoveanu, corpB	Str.Sportului, nr.12, S=339mp	1971	209138	Prop.publică
660.	1.6.2	Teren aferent	S=7049mp	1965	704900000	Prop.publică
661.	1.6.2	Construcție internat	S=624mp	1970	1213467	Prop.publică
662.	1.6.2	Construcție sală sport	S=112mp	1973	195680	Prop.publică
663.	1.6.2	Construcție magazine	S=59mp	1970	20000	Prop.publică
664.	1.6.2	Construcție cabină poartă	S=17,85mp	1988	18000	Prop.publică
665.		<b>TOTAL LICEUL M.SADOVEANU</b>			708.218.787	
666.	1.6.2	Construcție Grup școlar CFR Unirea, corp A	Str.Ceferiștilor, nr.3, S=2718,77mp	1975	3051422	Prop.publică
667.	1.6.2	Construcție Grup școlar CFR Unirea, corp B	Str.Ceferiștilor, nr.3, S=2100mp	1975	2003936	Prop.publică
668.	1.6.2	Teren aferent	S=13935mp	1975	418050000	Prop.publică
669.	1.6.2	Construcție internat	S=2100mp	1975	1911060	Prop.publică
670.	1.6.2	Construcție sală sport	S=557mp	1975	885535	Prop.publică
671.	1.6.2	Construcție cabină poartă	S=10mp	1975	26822	Prop.publică
672.	1.6.2	Construcție cabină poartă	S=113mp	1975	340474	Prop.publică
673.	1.6.2	Construcție spălătorie	S=681mp	1975	1188598	Prop.publică
674.	1.6.2	Construcție Cantină	S=216mp	1975	892819	Prop.publică
675.	1.6.2	Construcție centrală termică			428.350.666	
676.	1.6.2	<b>TOTAL GRUP ȘCOLAR CFR UNIREA</b>			2265635	Prop.publică
677.	1.6.2	Construcție Liceul teoretic M.Costin, corp A	Str.Izvoarelor, nr.11, S=984mp	1976	Nerecepționat	Prop.publică
678.	1.6.2	Construcție Liceul teoretic M.Costin, corp B	Str.Izvoarelor, nr.11, S=314mp	1994	218400000	Prop.publică
679.	1.6.2	Teren aferent	S=7280mp	1968	299070	Prop.publică
680.	1.6.2	Construcție atelier	S=152mp	1977	nerecepționat	Prop.publică
681.	1.6.2	Construcție sală sport	S=243mp	1996	220.964.705	Prop.publică
682.		<b>TOTAL LICEUL TEORETIC M.COSTIN</b>			218700	Prop.publică
683.	1.6.2	Construcție Casa corpului didactic	Str.Ștefan cel Mare, S=608mp	1929	80500000	Prop.publică
684.	1.6.2	Teren aferent	S=16010mp	1929	20000	Prop.publică
685.	1.6.2	Construcție magazine	S=27mp	1929		Prop.publică

## HOTARAREA Nr. 2

Din data de: 15.01.2016

**privind reevaluarea valorilor de inventar aferente bunurilor proprietate publică a Unității Administrativ Teritoriale Pașcani, însușite prin hotărâri ale Consiliului Local al Municipiului Pașcani, județul Iași**

***Consiliul Local al Municipiului Pașcani, județul Iași;***

În baza art. 8., alin. (1) și (2) din Legea nr. 82/1991, a contabilității, republicată, cu modificările și completările ulterioare;

În baza art. 2<sup>^</sup>1 și 2<sup>^</sup>2 din Ordonanța Guvernului nr. 81 din 28 august 2003 privind reevaluarea și amortizarea activelor fixe aflate în patrimoniul instituțiilor publice, cu modificările și completările ulterioare;

În conformitate cu prevederile art. 3, alin. (4), art. 18 și art. 21 din Legea nr. 213/1998 privind bunurile proprietate publică, cu modificările și completările ulterioare;

În baza Normelor tehnice pentru întocmirea inventarului bunurilor care alcătuiesc domeniul public al comunelor, orașelor, municipiilor și județelor, aprobate prin H.G. nr. 548 din 08 iulie 1999;

Având în vedere Anexa nr. 3 – Inventarul bunurilor care aparțin domeniului public al Municipiului Pașcani, la Hotărârea Guvernului nr. 1354/2001 privind atestarea domeniului public al județului Iași, precum și al municipiilor, orașelor și comunelor din județul Iași;

Având în vedere art. I, pct. 2 din Hotărârea Guvernului nr. 48/2007, pentru modificarea și completarea Hotărârii Guvernului nr. 1354/2001 privind atestarea domeniului public al județului Iași, precum și al municipiilor, orașelor și comunelor din județul Iași;

În conformitate cu prevederile art. 36, alin. (1) și alin. 2, litera c), art. 63, alin. 5, litera d), art. 119 și art. 120 din Legea nr. 215/2001 privind administrația publică locală, republicată, cu modificările și completările ulterioare;

Având în vedere Hotărârea Consiliului Local al Municipiului Pașcani nr. 53 din 23.08.1999, privind aprobarea domeniului public al Municipiului Pașcani județul Iași;

Având în vedere Hotărârea Consiliului Local al Municipiului Pașcani nr. 38 din 26.03.2009, privind modificarea Anexei nr. 3 "Inventarul bunurilor care aparțin domeniului public al Municipiului Pașcani", însușită prin H.C.L. nr. 53/1999 și aprobată prin H.G. nr. 1354/2001;

Având în vedere Raportul de evaluare nr. 90/04.12.2015, înregistrat la Deneș Tania Iuliana I.I. sub nr. 93/07.12.2015 și la Primăria Municipiului Pașcani sub nr. 22726/07.12.2015, privind Reevaluarea activelor fixe corporale și activelor fixe necorporale în curs de execuție aflate în domeniul public și în domeniul privat al Municipiului Pașcani la data

de 31.12.2014, actualizate la data de 30.09.2015, întocmit de către Deneș Tania Iuliana - evaluator autorizat ANEVAR;

Având în vedere propunerea Primarului Municipiului Pașcani, în calitate de inițiator al Proiectului de hotărâre și expunerea de motive a inițiatorului, înregistrată sub nr. 488/11.01.2016;

Având în vedere Raportul comun de specialitate întocmit de Direcția Economică, Compartimentul Patrimoniu și Contracte, Compartimentul Juridic și Contencios, din cadrul aparatului de specialitate al Primarului Municipiului Pașcani, înregistrat sub nr. 489/11.01.2016;

Având în vedere Rapoartele de avizare ale următoarelor comisii de specialitate din cadrul Consiliului Local al Municipiului Pașcani:

➤ *Comisiei de prognoze economico-sociale, buget, finanțe, industrie, agricultură, silvicultură, prestări servicii, comerț și IMM-uri, programe europene, atragere de fonduri structurale și relații externe, înregistrat sub nr. 18/14.01.2016;*

➤ *Comisiei juridice, ordine publică, drepturile omului și libertăților cetățenești, înregistrat sub nr. 22/15.01.2016;*

În temeiul art. 45, alin. (1) din Legea 215/2001 privind administrația publică locală republicată, cu modificările și completările ulterioare;

## H O T Ă R Ă Ș T E :

**Art. 1.** Se aprobă reevaluarea valorilor de inventar aferente bunurilor proprietate publică a Unității Administrativ Teritoriale Pașcani, însușite prin Hotărâri ale Consiliului Local al Municipiului Pașcani, județul Iași, în perioada cuprinsă între anii 1999-2015, efectuată de către expert evaluator autorizat ANEVAR, conform Raportului de evaluare prezentat în Anexa nr. 1, parte integrantă la prezenta hotărâre.

**Art. 2.** Prevederile prezentei hotărâri vor fi duse la îndeplinire de către Primarul Municipiului Pașcani, Compartimentul Patrimoniu și Contracte și Direcția Economică.

**Art. 3.** Serviciul Administrație Publică va comunica, în copie, prezenta hotărâre către:

- Instituția Prefectului județul Iași
- Primarul Municipiului Pașcani
- Consiliul Județean Iași
- Direcția economică
- Serviciul Urbanism și Amenajări Teritoriale
- Compartimentul Patrimoniu și Contracte
- Compartimentul Juridic și Contencios.

**PREȘEDINTE DE ȘEDINȚĂ**  
Consilier, **PUTINELNICU MARIUS**



Contrasemnează pentru legalitate  
**SECRETARUL MUNICIPIULUI PASCANI**  
Cons. Jr. **JITARU IRINA**

INVENTARIUL BUNURILOR DIN DOMENIUL PUBLIC  
AL MUNICIPIULUI PASCANI

788	655		1982	Teren aferent constr Gr sc Mihai Busuioc NC1593 cu S=3290mp si fara acte s=1009,78mp , al. 22 Decembrie nr. 80	4,299.78	300,559.39	300,559.39
789	656	1.6.2.	1965	<b>COLEGIUL NATIONAL MIHAIL SADOVEANU</b> Construcție colegiul național M Sadoveanu corp A str. Sportului nr. 12	793.00	4,049,330.01	3,874,237.56
790	657	1.6.2.	1971	Construcție colegiul național M Sadoveanu corp B str. Sportului nr. 12	339.00	2,182,242.64	2,073,130.51
791	658		1965	Teren aferent str. Sportului nr. 12	7,049.00	134,320.97	127,604.92
792	659	1.6.2.	1970	Construcție internat str. Sportului nr. 12	624.00	547,481.03	547,481.03
793	660	1.6.2.	1973	Construcție sala sport str. Sportului nr. 12	112.00	1,040,494.56	988,469.83
794	661	1.6.2.	1970	Construcție magazine str. Sportului nr. 12	59.00	125,677.44	119,393.57
795	662	1.6.2.	1988	Construcție cabina poarta str. Sportului nr. 12	17.85	17,149.12	16,291.66
						1,964.25	1,866.04
796	663	1.6.2.	1975	<b>COLEGIUL TEHNIC CAIFERATE UNIREA</b> Construcție colegiul tehnic CF Unirea corp A str. Ceferistilor nr. 3	1,445.16	7,959,926.15	7,613,066.80
797	664	1.6.2.	1975	Construcție colegiul tehnic CF Unirea corp B str. Ceferistilor nr. 3	604.99	2,133,233.89	2,026,572.20
798	665		1975	Teren aferent nr. Cad. 1409, str. Ceferistilor nr. 3	13,709.24	1,650,661.03	1,568,127.98
799	666	1.6.2.	1975	Construcție internat, str. Ceferistilor nr. 3	616.40	958,291.09	958,291.09
800	667	1.6.2.	1975	Construcție sala de sport str. Ceferistilor nr. 3	611.92	1,016,055.83	965,253.04
801	668	1.6.2.	1975	Construcție cabina poarta str. Ceferistilor nr. 3	13.23	402,538.97	382,412.02
802	669	1.6.2.	1975	Construcție spalatorie str. Ceferistilor nr.3		32,310.10	30,694.60
803	670	1.6.2.	1975	Construcție cantina str. Ceferistilor nr. 3	113.00	218,672.83	207,739.19
804	671	1.6.2.	1975	Construcție CF str. Ceferistilor nr. 3	791.98	910,292.46	864,777.84
805	2001	1.6.3.2.		Imprejurire colegiul tehnic CF Unirea str. Ceferistilor nr.3	238.17	573,421.93	544,750.83
						8,320.06	8,320.06
806	2002			Alte constructii colegiul tehnic CF Unirea str. Ceferistilor nr.3		56,127.96	56,127.96
807	672	1.6.2.	1976	<b>LICEUL TEORETIC MIRON COSTIN</b> Construcție Liceul teoretic Miron Costin corp A str. Izvoarelor nr. 11	984.00	3,198,610.54	3,064,124.02
						1,372,805.51	1,304,165.23