

PROIECT

HOTĂRÂRE

privind modificarea Anexei nr. 1 la Hotărârea Consiliului Local al Municipiului Pașcani nr. 130 din 20.12.2011 privind însușirea proprietății private a Municipiului Pașcani, județul Iași, cu modificările și completările ulterioare, prin actualizarea datelor privitoare la suprafața de teren având numărul de inventar 41

Consiliul Local al Municipiului Pașcani, județul Iași;

Având în vedere dispozițiile art. 4 coroborat cu art. 6, alin. (1), din Legea nr. 213/1998 privind bunurile proprietate publică, cu modificările și completările ulterioare;

Având în vedere dispozițiile art. 6 din Legea nr. 18/1991, a fondului funciar, republicată, cu modificările și completările ulterioare;

Având în vedere dispozițiile art. 36, alin. (1) și alin. (2), lit. c), coroborat cu art. 63, alin. (5), lit. d), coroborat cu art. 119 din Legea nr. 215/2001 privind administrația publică locală, republicată, cu modificările și completările ulterioare;

Având în vedere dispozițiile art. 557 alin. (2) din Legea nr. 287/2009 privind Codul Civil, republicată, cu modificările și completările ulterioare;

Având în vedere prevederile Hotărârii nr. 548 din 08.07.1999 privind aprobarea Normelor tehnice pentru întocmirea inventarului bunurilor care alcătuiesc domeniul public al comunelor, orașelor, municipiilor și județelor ;

Având în vedere Hotărârea Consiliului Local al Municipiului Pașcani nr. 130 din 20.12.2011, privind însușirea proprietății private a Municipiului Pașcani, județul Iași, cu modificările și completările ulterioare;

Având în vedere Hotărârea Consiliului Local al Municipiului Pașcani nr. 3 din 15.01.2016, privind reevaluarea valorilor de inventar aferente bunurilor proprietate privată a Unității Administrativ Teritoriale Pașcani, însușite prin hotărâri ale Consiliului Local al Municipiului Pașcani, județul Iași ;

Având în vedere Hotărârea Consiliului Local al Municipiului Pașcani nr. 225 din 30.12.2016, privind zonarea municipiului Pașcani în vederea taxelor și impozitelor locale pentru anul 2017;

Având în vedere Studiul de piață a proprietăților din județul Iași pentru anul 2018, în conformitate cu prevederile art. 111 alin 5 din Legea nr. 227/2015 privind Codul Fiscal, cu

modificările și completările ulterioare, înregistrat la Primăria Municipiului Pașcani sub nr. 380 / 10 .01. 2018;

Având în vedere planul de amplasament cu identificarea imobilului întocmit de specialiști în domeniu, pentru suprafața de teren având numărul de inventar 41 din domeniul privat al Municipiului Pașcani ;

Având în vedere soluția dată de BCPI Pașcani în dosarul 8339 / 2018 prin care se refuză intabularea terenului având numărul de inventar 41 din domeniul privat al Municipiului Pașcani motivat și de faptul că suprafața din acte trebuie să fie aceeași cu suprafața măsurată ;

În baza Expunerii de motive nr. 2458 / 21.02. 2019 întocmită de către Primarul municipiului Pașcani;

În baza Raportului nr. 2459 / 21.02. 2019 întocmit de Direcția Economică, Compartimentul Patrimoniu și Contracte, Juridic și Contencios, din cadrul aparatului de specialitate al Primarului municipiului Pașcani;

Având în vedere Rapoartele de avizare ale următoarelor comisii de specialitate din cadrul Consiliului Local al Municipiului Pașcani :

- *Avizul Comisiei de prognoze economico-sociale, buget, finanțe, industrie, agricultură, silvicultură, prestări servicii, comerț și IMM-uri, programe europene, atragere de fonduri structurale și relații externe*, înregistrat sub nr. _____ / _____ 2019;

- *Avizul Comisiei juridice, ordine publică, administrație publică, drepturile omului și libertăți cetățenești*, înregistrat sub nr. _____ / _____ 2019;

- *Avizul Comisiei de organizare și dezvoltare urbanistică, realizarea lucrărilor publice, protecția mediului, ecologie, patrimoniu*, înregistrat sub nr. _____ / _____ 2019;

În temeiul art. 45, alin (1) din Legea nr. 215/2001 privind administrația publică locală, republicată, cu modificările și completările ulterioare ;

HOTĂRĂȘTE :

Art. I Se modifică și se completează Anexa la Hotărârea Consiliului Local al Municipiului Pașcani nr. 130 din 20.12.2011, privind însușirea proprietății private a Municipiului Pașcani, județul Iași, cu modificările și completările ulterioare, în sensul actualizării datelor privitoare la suprafața de teren, având numărul de inventar 41, prezentată în Anexa nr. 1, parte integrantă la prezenta hotărâre.

Art. II Actualizarea datelor privitoare la suprafața de teren, din Anexa la Hotărârea Consiliului Local al Municipiului Pașcani nr. 130 din 20.12.2011, privind însușirea proprietății private a Municipiului Pașcani, județul Iași, cu modificările și completările ulterioare, s-a făcut în baza planului de amplasament a imobilului, conform Anexei nr. 2 , parte integrantă la prezenta hotărâre .

Art. III Prezenta hotărâre va fi dusă la îndeplinire de către Primarul municipiului Pașcani, Direcția Economică, Serviciul Urbanism și Amenajări Teritoriale, Compartimentul Patrimoniu și Contracte, Compartimentul Juridic și Contencios.

Art. IV. Serviciul Administrație Publică va comunica, în copie, prezenta hotărâre către:

- Instituția Prefectului județului Iași ;
- Primarul municipiului Pașcani ;
- Direcția Economică;
- Serviciul Urbanism și Amenajări Teritoriale;
- Compartimentul Patrimoniu și Contracte;
- Compartimentul Juridic și Contencios.

**PREȘEDINTE DE SEDINȚĂ
CONSILIER ,**

**CONTRASEMNEAZĂ
SECRETAR,
cons. jr. Irina JITARU**

Nr. _____
din _____

**INIȚIATOR
PRIMAR
ing. Dumitru PANTAZI**

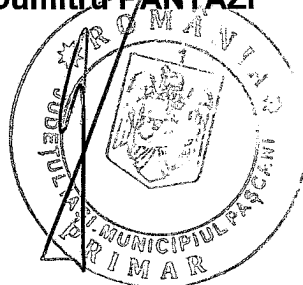

INVENTARUL
bunurilor care aparțin domeniului privat al municipiului Pașcani – actualizare

Nr. inventar	Codul de clasificare	Denumirea bunului	Elemente de identificare	Anul dobândirii sau dării în folosință	Valoarea de inventar [LEI]	Situția juridică actuală
0	1	2	3	4	5	6
41		Teren	Strada Culturii, nr. 23, S = 435 mp, T45 , Parcela CC 1183/2	2011	33.785,54	Proprietate privată H.C.L 130/2011

Întocmit,
Comp. Patrimoniu și Contracte
Insp. Gheorghe Coteș Chiperi



PLAN DE AMPLASAMENT SI DELIMITARE A IMOBILULUI
Scara 1:500

Nr. Cadastral	Suprafata masurata a imobilului (mp)	Adresa Imobil
	435	Intravilan Mun. Pascani, Str. Culturii, Nr. 23, Jud. Iasi
Nr. Carte Funciara		Unitatea Administrativ Teritoriala (UAT)
		Mun. Pascani

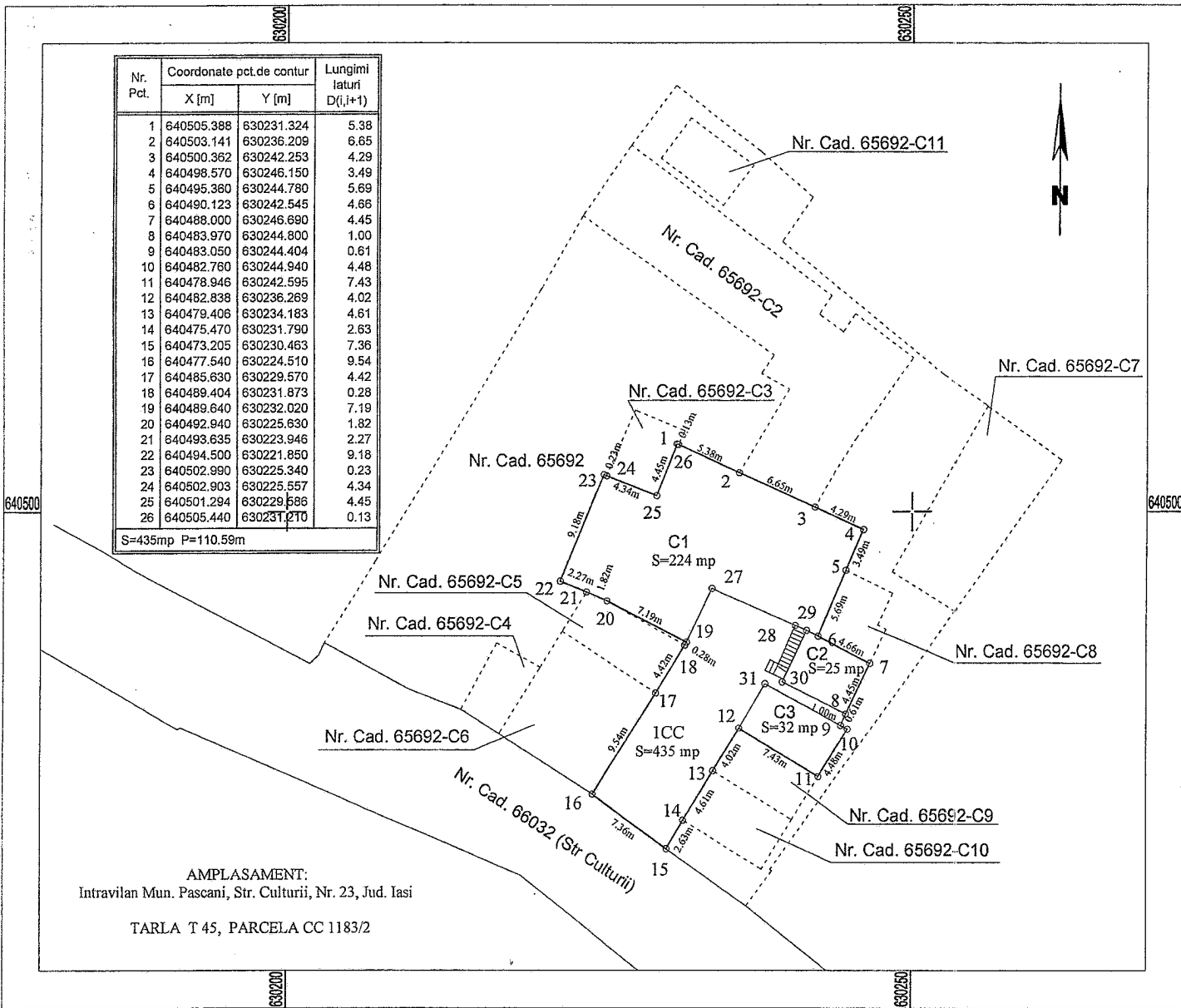

A. Date referitoare la TEREN

Nr. Parcela	Categoria de folosinta	Suprafata (m.p.)	Mentiuni
1	CC	435	Teren delimitat cu gard de lemn si plasa de sarma.
Total		435	

B. Date referitoare la CONSTRUCTII

Cod	Destinatia	Suprafata construita la sol (mp)	Mentiuni
C1	CAS	224	Atelier mobila
C2	CA	25	Cladire anexa
C3	CA	32	Cladire anexa
Total		281	

Suprafata totala masurata a imobilului = 435 m.p.
Suprafata din acte = 411 m.p.

Executant,
P.F.A. BUDUSANU-ALBU RALUCA-MARIA
Confirm executarea masuratorilor la teren, corectitudinea intocmirii documentatiei cadastrale si corespondenta acesteia cu realitatea din teren.
Semnatura si stampila

Vizat,
Primaria Mun. Pascani,
Semnatura si parafa

Data: Ianuarie 2019

Data:



PRIMĂRIA MUNICIPIULUI PAȘCANI

Nr. 2758/21.02.2019.

EXPUNERE DE MOTIVE

privind modificarea Anexei nr. 1 la Hotărârea Consiliului Local al Municipiului Pașcani nr. 130 din 20.12.2011 privind însușirea proprietății private a Municipiului Pașcani, județul Iași, cu modificările și completările ulterioare, prin actualizarea datelor privitoare la suprafața de teren având numărul de inventar 41

Având în vedere dispozițiile art. 4 coroborat cu art. 6, alin. (1), din Legea nr. 213/1998 privind bunurile proprietate publică, cu modificările și completările ulterioare;

Având în vedere dispozițiile art. 6 din Legea nr. 18/1991, a fondului funciar, republicată, cu modificările și completările ulterioare;

Având în vedere dispozițiile art. 36, alin. (1) și alin. (2), lit. c), coroborat cu art. 63, alin. (5), lit. d), coroborat cu art. 119 din Legea nr. 215/2001 privind administrația publică locală, republicată, cu modificările și completările ulterioare;

Având în vedere dispozițiile art. 557 alin. (2) din Legea nr. 287/2009 privind Codul Civil, republicată, cu modificările și completările ulterioare;

Având în vedere prevederile Hotărârii nr. 548 din 08.07.1999 privind aprobarea Normelor tehnice pentru întocmirea inventarului bunurilor care alcătuiesc domeniul public al comunelor, orașelor, municipiilor și județelor ;

Având în vedere Hotărârea Consiliului Local al Municipiului Pașcani nr. 130 din 20.12.2011, privind însușirea proprietății private a Municipiului Pașcani, județul Iași, cu modificările și completările ulterioare;

Având în vedere Hotărârea Consiliului Local al Municipiului Pașcani nr. 3 din 15.01.2016, privind reevaluarea valorilor de inventar aferente bunurilor proprietate privată a Unității Administrativ Teritoriale Pașcani, însușite prin hotărâri ale Consiliului Local al Municipiului Pașcani, județul Iași ;

Având în vedere Hotărârea Consiliului Local al Municipiului Pașcani nr. 225 din 30.12.2016, privind zonarea municipiului Pașcani în vederea taxelor și impozitelor locale pentru anul 2017;

Având în vedere Studiul de piață a proprietăților din județul Iași pentru anul 2018, în conformitate cu prevederile art. 111 alin 5 din Legea nr. 227/2015 privind Codul Fiscal, cu modificările și completările ulterioare, înregistrat la Primăria Municipiului Pașcani sub nr. 380 / 10 .01. 2018;

Având în vedere planul de amplasament și delimitare a imobilului întocmit de specialiști în domeniu, pentru suprafața de teren având numărul de inventar 41 din domeniul privat al Municipiului Pașcani, din care s-au identificat diferențe în ceea ce privește suprafața ;

În vederea reîntregirii proprietății private a Municipiului Pașcani, actualizării și efectuării modificărilor și corecțiilor care se impun, pentru a ne conforma soluției date de BCPI Pașcani în dosarul 8339 / 2018, se impune actualizarea datelor privitoare la suprafața de teren având numărul de inventar 41 din domeniul privat al Municipiului Pașcani, în conformitate cu planul de amplasament și delimitare a imobilului ;

Având în vedere cele prezentate mai sus propun spre dezbateră și aprobare Consiliului Local al municipiului Pașcani, proiectul de hotărâre privind modificarea Anexei nr. 1 la Hotărârea Consiliului Local al Municipiului Pașcani nr. 130 din 20.12.2011 privind însușirea proprietății private a Municipiului Pașcani, județul Iași, cu modificările și completările ulterioare, prin actualizarea datelor privitoare la suprafața de teren având numărul de inventar 41, în forma prezentată.

PRIMAR,
Ing. Dumitru Pantazi



R A P O R T

privind modificarea Anexei nr. 1 la Hotărârea Consiliului Local al Municipiului Pașcani nr. 130 din 20.12.2011 privind însușirea proprietății private a Municipiului Pașcani, județul Iași, cu modificările și completările ulterioare, prin actualizarea datelor privitoare la suprafața de teren având numărul de inventar 41

În baza Expunerii de motive nr. 2758 / 21.02. 2019, întocmită de către Primarul municipiului Pașcani dl ing. Dumitru Pantazi ;

Având în vedere prevederile art. 4 coroborat cu art. 6, alin. (1), din Legea nr. 213/1998 privind bunurile proprietate publică, cu modificările și completările ulterioare, potrivit cărora :

- art. 4 : "Domeniul privat al statului sau al unităților administrativ-teritoriale este alcătuit din bunuri aflate în proprietatea lor și care nu fac parte din domeniul public. Asupra acestor bunuri statul sau unitățile administrative-teritoriale au drept de proprietate privată."

- art. 6, alin. (1) : "Fac parte din domeniul public sau privat al statului sau al unităților administrativ-teritoriale și bunurile dobândite de stat în perioada 6 martie 1945 - 22 decembrie 1989, dacă au intrat în proprietatea statului în temeiul unui titlu valabil, cu respectarea Constituției, a tratatelor internaționale la care România era parte și a legilor în vigoare la data preluării lor de către stat."

Având în vedere prevederile art. 6, din Legea nr. 18/1991, a fondului funciar, republicată, cu modificările și completările ulterioare, potrivit căruia :

- art. 6 : "Domeniul privat al statului și, respectiv, al comunelor, orașelor, municipiilor și județelor este alcătuit din terenurile dobândite de acestea prin modurile prevăzute de lege, precum și din terenurile dezafectate, potrivit legii, din domeniul public. El este supus dispozițiilor de drept comun, dacă prin lege nu se prevede altfel"

Având în vedere prevederile art. 36, alin. (1) și alin. (2), litera c) coroborat cu art. 63, alin. (1), litera d) și alin. 5, litera d), coroborat cu art. 119 din Legea nr. 215/2001 privind administrația publică locală, republicată, cu modificările și completările ulterioare, potrivit cărora :

- art. 36, alin. (1) : "Consiliul local are inițiativă și hotărăște, în condițiile legii, în toate problemele de interes local, cu excepția celor care sunt date prin lege în competența altor autorități ale administrației publice locale sau centrale."

- art. 36, alin. (2), lit. c) : "atribuții privind administrarea domeniului public și privat al comunei, orașului sau municipiului";

- art. 63, alin. (5), lit. d) : " ia măsuri pentru asigurarea inventarierii, evidenței statistice, inspecției și controlului efectuării serviciilor publice de interes local prevăzute la art. 36 alin. (6) lit. a)-d),

precum și a bunurilor din patrimoniul public și privat al unității administrativ-teritoriale”,

- **art. 119:** “Constituie patrimoniu al unității administrativ-teritoriale bunurile mobile și imobile care aparțin domeniului public al unității administrativ-teritoriale, domeniului privat al acesteia, precum și drepturile și obligațiile cu caracter patrimonial”

Având în vedere dispozițiile art. 557 alin. (2) din Legea nr. 287/2009 privind Codul Civil, republicată, cu modificările și completările ulterioare, potrivit căruia :

- **art. 557, alin (2):** “ În cazurile prevăzute de lege, proprietatea se poate dobândi prin efectul unui act administrativ. ”

În conformitate cu dispozițiile art. 111 alin (5) din Legea nr. 227/2015 privind Codul fiscal, , potrivit căruia :

- **art. 111, alin. (5):** “Camerele notarilor publici actualizează cel puțin o dată pe an studiile de piață care trebuie să conțină informații privind valorile minime consemnate pe piața imobiliară specifică în anul precedent și le comunică direcțiilor generale regionale ale finanțelor publice din cadrul A.N.A.F. ”

Având în vedere Hotărârea Consiliului Local al Municipiului Pașcani nr. 130 din 20.12.2011, privind însușirea proprietății private a Municipiului Pașcani, județul Iași, cu modificările și completările ulterioare ;

Având în vedere Hotărârea Consiliului Local al Municipiului Pașcani nr. 3 din 15.01.2016, privind reevaluarea valorilor de inventar aferente bunurilor proprietate privată a Unității Administrativ Teritoriale Pașcani, însușite prin hotărâri ale Consiliului Local al Municipiului Pașcani, județul Iași ;

Având în vedere Hotărârea Consiliului Local al Municipiului Pașcani nr. 225 din 30.12.2016, privind zonarea municipiului Pașcani în vederea taxelor și impozitelor locale pentru anul 2017;

Având în vedere Studiul de piață a proprietăților din județul Iași pentru anul 2018, în conformitate cu prevederile art. 111 alin 5 din Legea nr. 227/2015 privind Codul Fiscal, cu modificările și completările ulterioare, înregistrat la Primăria Municipiului Pașcani sub nr. 380 / 10 .01. 2018;

Având în vedere numărul de inventar 41 din Anexa nr. 1 la Hotărârea Consiliului Local al Municipiului Pașcani nr. 130 din 20.12.2011, privind însușirea proprietății private a Municipiului Pașcani, județul Iași, cu modificările și completările ulterioare ;

În urma măsurătorilor efectuate de specialiști în domeniu, cu mijloace de măsurare moderne reprezentate pe suport topografic, a reieșit că suprafețele rezultate din măsurători sunt diferite față de cele existente în Anexa la Hotărârea Consiliului Local al Municipiului Pașcani nr. 130 din 20.12.2011, privind însușirea proprietății private a Municipiului Pașcani, județul Iași, cu modificările și completările ulterioare, prezentând în acest sens planuri de amplasare a imobilelor iar situația centralizată fiind prezentată în Anexa nr. 1, parte integrantă la prezentul raport ;

Având în vedere planul de amplasament și delimitare a imobilului întocmit de specialiști în domeniu, pentru suprafața de teren având numărul de inventar 41 din domeniul privat al Municipiului Pașcani, din care s-au identificat diferențe în ceea ce privește suprafața ;

În vederea reîntregirii proprietății private a Municipiului Pașcani, actualizării și efectuării modificărilor și corecțiilor care se impun, pentru a ne conforma soluției date de BCPI Pașcani în dosarul 8339 / 2018, se impune actualizarea datelor privitoare la suprafața de teren având numărul de inventar 41 din domeniul privat al Municipiului Pașcani, în conformitate cu planul de amplasament și delimitare a imobilului ;;

Anexa nr. 1 la Raportul nr. /

Nr. inventar.	Denumirea bunului	Elemente de identificare	Suprafața din acte [mp]	Val inventar conform HCL 3/2016 [lei]	Suprafața suplimentară rezultată din măsuratori [mp]	Suprafața propusă spre rectificare [mp]	Val inventar pentru suprafața rectificată [lei]
41	Teren	Strada Culturii , nr. 23, S = 411 mp, T 45, Parcela CC 1183/2	411	31.921,51	24	435	33.785,54

În vederea reîntregirii proprietății private a Municipiului Pașcani, actualizării și efectuării modificărilor și corecțiilor care se impun Direcția economică, Compartimentul Patrimoniu și Contracte, Compartimentul Juridic și Contencios, din cadrul aparatului de specialitate al Primarului Municipiului Pașcani, propun spre analiză și dezbateră Consiliului Local al Municipiului Pașcani proiectul de hotărâre privind modificarea Anexei nr. 1 la Hotărârea Consiliului Local al Municipiului Pașcani nr. 130 din 20.12.2011 privind însușirea proprietății private a Municipiului Pașcani, județul Iași, cu modificările și completările ulterioare, prin actualizarea datelor privitoare la suprafața de teren având numărul de inventar 41, în forma prezentată.

Direcția economică
Cons. Angelica Labonțu



Compartimentul Juridic și Contencios
Cons.jr. Vlad Marius -- Ionuț

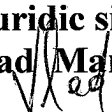

Compartiment Patrimoniu și Contracte
Insp. Gheorghe Cotet Chiperi



HOTĂRÂREA NR. 130

Din 20.12.2011

Privind însusirea proprietatii private a Municipiului Pascani, judetul Iasi

Consiliul Local al Municipiului Pascani;

Avand in vedere Procesul verbal al Comisiei de inventariere a domeniului public si privat al municipiului Pascani constituita prin Dispozitia Primarului municipiului Pascani nr. 2066/2011, cu modificari si completari ulterioare, inregistrat sub nr. 21392/07.12.2011;

In conformitate cu prevederile art. 4 si art. 6, alin.(1) din Legea nr. 213/1998 privind bunurile proprietate publica, cu modificarile si completarile ulterioare;

Avand in vedere prevederile Hotararii Guvernului nr. 548/1999 privind aprobarea Normelor tehnice pentru intocmirea inventarului bunurilor care alcatuiesc domeniul public al comunelor, oraselor, municipiilor si judetelor;

Avand in vedere prevederile Legii nr.18/1991, legea fondului funciar, republicata, cu modificari si completari ulterioare;

In conformitate cu prevederile art. 36, alin.(1), alin(2), lit c) si art.121 din Legea nr. 215/2001 privind administratia publica locala, republicata cu modificarile si completarile ulterioare;

Avand in vedere propunerea primarului municipiului Pascani, in calitate de initiator al proiectului de hotarare si expunerea de motive a initiatorului, inregistrata sub nr. 21798/14.12.2011;

Avand în vedere Raportul comun de specialitate intocmit de Serviciul Urbanism, Amenajarea Teritoriului, Directia Economica, Compartimentul Patrimoniu si Contracte, Compartimentul Juridic si Contencios din cadrul aparatului de specialitate al Primarului municipiului Pascani, inregistrat sub nr. 21799/14.12.2011;

Avand in vedere urmatoarele avize ale comisiilor de specialitate din cadrul Consiliului Local al municipiului Pascani:

- Avizul Comisiei pentru prognoze economico-sociale, buget, finante, industrie, agricultura, silvicultura, prestari servicii, comert si IMM-uri, inregistrat sub nr. 1279/19.12.2011;

- Avizul Comisiei juridice, ordine publica, drepturile omului și libertăți cetatenesti, inregistrat sub nr.1261/19.12.2011 ;

- Avizul Comisiei de organizare si dezvoltare urbanistica, realizare lucrari publice, conservarea monumentelor istorice, protectia mediului, ecologie, patrimoniu si administratie publica, inregistrat sub nr. 1256/19.12.2011 ;

Avand in vedere prevederile Hotararii Consiliului Local Pascani nr.102 din 29.09.2011 privind trecerea unor bunuri din proprietatea publica a municipiului Pascani, Judetul Iasi in proprietatea privata a municipiului Pascani;

In temeiul prevederilor art. 45 din Legea nr. 215/2001 privind administratia publica locala, republicata, cu modificarile si completarile ulterioare,

HOTARASTE:

Art.1. Se insusesc bunurile din proprietatea privata a Municipiul Pascani, prevazute in Anexa nr. 1, care face parte integranta din prezenta hotarare.

Art.2. Serviciul Administratie Publica va comunica in copie prezenta hotarare:

- Institutiei Prefectului judetului Iasi ;
- Primarului municipiului Pascani ;
- Compartimentului Patrimoniu si Contracte ;
- Compartimentului Juridic si Contencios;
- Directiei Economice;
- Serviciului Urbanism, Amenajarea Teritoriului;

PRESEDINTE DE SEDINTA ,
Consilier, IORDACHIOAIA CRISTINEL

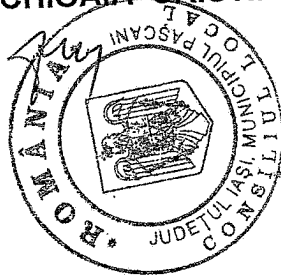

Contrasemnează pentru legalitate
SECRETARUL MUNICIPIULUI,
Cons. Jr. MIRCEA ZUZAN

ANEXA NR.1
La Hotărârea nr. 130
Din 26.12.2011

H. TERENURI ȘI CLĂDIRI ÎN CARE ÎSI DESFĂȘOARĂ ACTIVITATEA CONSILIUL LOCAL ȘI PRIMĂRIA, PRECUM ȘI INSTITUȚIILE PUBLICE DE INTERES LOCAL, CUM SUNT: TEATRE, CASE DE CULTURĂ, CĂMINE CULTURALE, CASE ȘI PALATE ALE COPIILOR, BIBLIOTECI, MUZEE, GRĂDINIȚE, CĂMINE, SPITALE, POLICLINICI, CĂMINE DE COPII, DE BĂTRÂNI ȘI PENTRU PERSOANE CU HANDICAP ȘI ALTE ASEMENEA INSTITUȚII

SECȚIUNEA I – BUNURI IMOBILE

Nr. Crt	Nr. de Inventar	Codul de clasificare	Denumirea bunului	Elemente de identificare	Anul dobândirii sau dării în folosință	Valoarea de inventar	Situația juridică actuală
0	1	2	3	4	5	6	7
a. Instituții publice de interes local							
1	726		Teren aferent Dispensar 1-5	S= 740,53 mp	1993	52.270,22	Prop. privată
2	730	1.6.2	Construcție Punct sanitar Boșteni CF 980/2007, nr cadastral 2156	Str. I. Creangă SC=62 mp, Su=44,85 mp S= 218mp	1973	18.890,00	Prop. privată
3	731		Teren aferent	Str. Găștești	1973	13.928,02	Prop. privată
4	732	1.6.2	Construcție Punct sanitar Găștești CF 920/2007, nr cadastral 2157	SC=48 mp, Su=48mp Str. Găștești, S=3mp	1973	18.890,00	Prop. privată
5		1.6.2	Construcție WC	S=351mp	1973	1.290,00	Prop. privată
6	733		Teren aferent	Str. M. Viteazu, nr.3	1972	22.425,39	Prop. privată
7	734	1.6.2	Construcție Punct sanitar Lunca CF 921/2007, nr cadastral 2158	Str. M. Viteazu, nr.3 S=3mp	1972	18.890,00	Prop. privată
8		1.6.2	Construcție WC	Str. M. Viteazu, nr.3 S=374mp	1972	1.290,00	Prop. privată
9	735		Teren aferent		1972	23.894,86	Prop. privată

LALTE TERENURI

Nr. Crt	Nr. de Inventar	Codul de clasificare	Deumirea bunului	Elemente de identificare	Anul dobândirii sau dării în folosință	Valoarea de inventar	Situația juridică actuală
0	1	2	3	4	5	6	7
56	041		Teren 411 mp	Str. Culturii, nr. 23		29,176.89	Prop privata
57	043		Teren 630 mp	Str. 22 Decembrie, nr. 20, cvartal 37, parcela 1414/2/2		40,250.70	Prop privata
58	427		Teren 60 mp, str. Crinilor	T20, CAT 568		4,259.40	Prop privata
59	532		Teren 120 mp, str. 1 Decembrie 1918	T41, CAT 1723		7,666.80	Prop privata
60	727		Teren aferent Policlinica S=60mp	Str. Stefan cel Mare		4,259.40	Prop privata
61	427		Teren 40 mp	Str. Eugen Stamate		2,839.60	Prop privata
62	589	1.9.5.5	Cimitir evreiesc	Str. Dr. Vodă, S=6709m.p.N- Str. Ceferistilor, E si S - prop. Part, V str. D. Voda		476,271.91	Prop privata
63			Teren S= 7200 mp (langa statia Raiser)	Str. Garii, nr. 125		511,128.00	Prop privata
64			Teren S=30mp	Str. Aleea Tineretului		2,129.70	Prop privata
65			Teren S=25mp	Str. Aleea Tineretului		1,774.75	Prop privata
66			Teren S=70 mp - scarile mici	Str. Cuza Voda		4,969.30	Prop privata
67			Teren S=239,42 mp	Str. Gastesti		15,296.54	Prop privata
68			Teren S=74 mp	Str. Fantanele		5,253.26	Prop privata
69			Teren S=325 mp	Str. Garii (langa Dacia service)		23,071.75	Prop privata

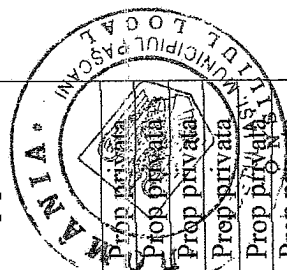

HOTARAREA Nr. 3

Din data de: 15.01.2016

privind reevaluarea valorilor de inventar pentru bunurile aparținând proprietății private a Municipiului Pașcani, însușite prin Hotărâri ale Consiliului Local al Municipiului Pașcani, județul Iași

Consiliul Local al Municipiului Pașcani, județul Iași;

În baza art. 8., alin. (1) și alin. (2) din Legea nr. 82/1991, a contabilității, republicată, cu modificările și completările ulterioare;

În baza art. 2¹ coroborat cu art. 2² din Ordonanța nr. 81 din 28 august 2003 privind reevaluarea și amortizarea activelor fixe aflate în patrimoniul instituțiilor publice, cu modificările și completările ulterioare;

În conformitate cu prevederile art. 4 coroborat cu art. 6, alin. (1), din Legea nr. 213/1998 privind bunurile proprietatea publică și regimul juridic al acestora, cu modificările și completările ulterioare;

În baza Normelor tehnice pentru întocmirea inventarului bunurilor care alcătuiesc domeniul public al comunelor, orașelor, municipiilor și județelor, aprobate prin H.G. nr. 548 din 08 iulie 1999;

În conformitate cu prevederile art. 36, alin. (1) și alin. (2), lit. c) coroborat cu art. 63, alin. (5), lit. d), coroborat cu art. 119, coroborat cu art. 120 din Legea nr. 215/2001 privind administrația publică locală, republicată cu modificările și completările ulterioare;

Având în vedere Hotărârea Consiliului Local al Municipiului Pașcani nr. 130 din 20.12.2011, privind însușirea proprietății private a Municipiului Pașcani, județul Iași;

În baza Raportului de evaluare nr. 90/04.12.2015, înregistrat la Deneș Tania Iuliana I. I. sub nr. 93/07.12.2015 și la Primăria Municipiului Pașcani sub nr. 22726/07.12.2015, privind reevaluare activelor fixe corporale și activelor fixe necorporale în curs de execuție aflate în domeniul public și în domeniul privat al Municipiului Pașcani, la data de 31.12.2014, actualizate la data de 30.09.2015, întocmit de către Deneș Tania Iuliana - evaluator autorizat ANEVAR;

Având în vedere propunerea Primarului Municipiului Pașcani, în calitate de inițiator al Proiectului de hotărâre și expunerea de motive a inițiatorului, înregistrată sub nr. 490/11.01.2016;

Având în vedere Raportul comun de specialitate întocmit de Direcția Economică, Compartimentul Patrimoniu și Contracte, Compartimentul Juridic și Contencios din cadrul aparatului de specialitate al Primarului Municipiului Pașcani, înregistrat sub nr. 491/11.01.2016

Având în vedere Rapoartele de avizare ale următoarelor comisii de specialitate din cadrul Consiliului Local al Municipiului Pașcani:

➤ *Comisiei de prognoze economico-sociale, buget, finanțe, industrie, agricultură, silvicultură, prestări servicii, comerț și IMM-uri, programe europene, atragere de fonduri structurale și relații externe, înregistrat sub nr. 19/14.01.2016;*

➤ *Comisiei juridice, ordine publică, drepturile omului și libertăților cetățenești, înregistrat sub nr. 23/15.01.2016;*

În temeiul art. 45, alin. (1) din Legea 215/2001 privind administrația publică locală, republicată, cu modificările și completările ulterioare;

HOTĂRĂȘTE:

Art. 1. Se aprobă reevaluarea valorilor de inventar ale bunurilor proprietate privată a Unității Administrativ Teritoriale Pașcani, însușite prin Hotărâri ale Consiliului Local al Municipiului Pașcani, județul Iași, efectuată de către expert evaluator autorizat ANEVAR, conform raportului de evaluare prezentat în Anexa nr. 1, parte integrantă la prezenta hotărâre.

Art. 2. Prevederile prezentei hotărâri vor fi duse la îndeplinire de către Primarul Municipiului Pașcani, Compartimentul Patrimoniu și Contracte și Direcția Economică.

Art. 3. Serviciul Administrație Publică va comunica în copie prezenta hotărâre către:

- Instituția Prefectului județul Iași
- Primarul Municipiului Pașcani
- Consiliul Județean Iași
- Direcția economică
- Serviciul Urbanism și Amenajări Teritoriale
- Compartimentul Patrimoniu și Contracte
- Compartimentul Juridic și Contencios.

PREȘEDINTE DE ȘEDINȚĂ
Consilier, PUTINELNICU MARIUS



Contrasemnează pentru legalitate
SECRETARUL MUNICIPIULUI PASCANI
Cons. Jr. JITARU IRINA

INVENTARUL BUNURILOR DIN DOMENIUL PRIVAT
AL MUNICIPIULUI PASCANI

ANEXA NR. 1
La HCL nr. 3/15.01.2016

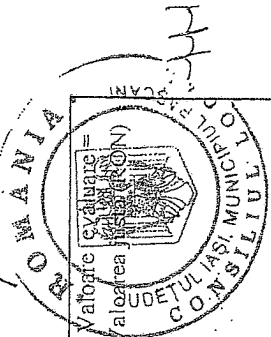

Nr. crt.	Nr. Inv.	Cod clasificare	Durata normala de functionare ani	Anul dobandirii sau data PIF	Denumire bunuri, dimensiuni	Elemente identificare	Suprafata utila cladiri sau suprafata strada, drum, parcar, alei, trotuare, poduri, podete, teren; mp, ml	Valoare inventar la 30.09.2015	Deprecieri fizica	Valoarea evaluata = Valoarea - Deprecieri fizice
0	1	2	3	4	5	6	7	8	9	10
					TERENURI SI CLADIRI PENTRU ACTIVITATEA PRIMARIEI, CL					
					a. Institutii publice de interes local					
1	726		24	1993	Teren aferent dispensar 1-5, S=740,53mp		740.53	2,423,158.49		2,301,924.22
2	730	1.6.2.	60	1973	Constructie punct sanitar Bosteni CF 980/2007, nr. Cad 2156, str. Ion Creanga, sc=62mp, su=44,85mp		44.85	16,056.50	0.05	15,253.68
3	731			1973	Teren aferent S=218mp		218.00	15,238.44		15,238.44
4	732	1.6.2.	60	1973	Constructie punct sanitar Gistestii CF 920/2007, nr. Cad 2157, str. Gistesti, sc=48mp, su=48mp		48.00	16,056.50	0.05	15,253.68
5	1085	1.6.2.	60	1973	Constructie wc, Gistesti, s=3mp		3.00	967.50	0.05	919.13
6	733			1973	Teren aferent S=351mp		351.00	24,535.29		24,535.29
7	734	1.6.2.	60	1972	Constructie punct sanitar Lunca CF 921/2007, nr. Cad 2158, str. M Viteazu nr. 3			16,056.50	0.05	15,253.68
8	1086	1.6.2.	60	1972	Constructie wc, str. M. Viteazu, nr. 3, s=3mp		3.00	1,096.50	0.05	1,041.68
9	735			1972	Teren aferent S=374mp		374.00	26,143.02		26,143.02
10	687	1.6.1.	60	1983	Cladire camin cultural Lunca, nr. Cad 61787, str. E Racovita, Sc=752mp		752.00	972,916.20	0.05	924,270.39
11	688			1983	Teren aferent str. E Racovita S=1942mp		1,942.00	177,448.31		177,448.31
12	1087	1.5.4.	24	2008	Beci str. Stefan cel Mare nr. 17			32,250.00	0.13	28,218.75
13	1233	1.5.2.	48		Spatiu com str. Garii in fata la depou		62.30	91,081.60	0.06	85,389.00

INVENTARUL BUNURILOR DIN DOMENIUL PRIVAT
AL MUNICIPIULUI PASCANI

32	768			1945	Pasune T35, Ps 966	263,400.00	96,271.65	0.25	463,200.91	0.38	12,843.13
33	769			1945	Pasune T35, Ps 967	345,900.00	126,425.07	0.10	6,375.46	0.19	45,500.00
34	770			1945	Pasune T35, Ps 969/1	20,700.00	7,565.77	0.19	113,750.00	0.25	1,874.46
35	771			1945	Pasune T86/1, Ps 2025/1/1/2	139,000.00	50,803.94	0.06	210,763.87	0.19	23,806.25
36	772			1945	Pasune T112, Ps 2249	119,800.00	43,786.42	0.19	29,300.00	0.19	4,660.07
37	773			1945	Pasune T123, Ps 2385/6	127,600.00	46,637.29	0.19	59,430.29	0.19	48,287.11
38	774			1945	Pasune T123, Ps 2385/4	20,600.00	7,529.22	0.19	3,881,895.84	0.19	3,881,895.84
39	775			1945	Pasune T123, Ps 2385/1	30,500.00	11,147.63	0.19	3,881,895.84	0.19	3,881,895.84
40	776			1945	Pasune T12, Ps 2377/1	13,500.00	4,934.20	0.19	3,881,895.84	0.19	3,881,895.84
41	777			1945	Pasune T122, Ps 2377/4	3,600.00	1,315.79	0.19	3,881,895.84	0.19	3,881,895.84
42	778			1945	Pasune T121, Ps 2363	40,000.00	14,619.84	0.19	3,881,895.84	0.19	3,881,895.84
43	779			1945	Pasune T120, Ps 2355/1	75,000.00	27,412.20	0.19	3,881,895.84	0.19	3,881,895.84
44	780			1994	Pasune	102,800.00	37,572.99	0.19	3,881,895.84	0.19	3,881,895.84
45	781			1945	Pasune T22, Ps 797/1	30,000.00	10,964.88	0.19	3,881,895.84	0.19	3,881,895.84
46	782			1945	Pasune T100, Ps 2146	40,000.00	14,619.84	0.19	3,881,895.84	0.19	3,881,895.84
47	783			1945	Pasune T16, Ps 468	25,000.00	8,833.95	0.19	3,881,895.84	0.19	3,881,895.84
48	784			1945	Pasune T19, T20, T21	1,187,200.00	433,916.85	0.19	3,881,895.84	0.19	3,881,895.84
49	1099			1945	Pasune T62, Ps 1350	236,700.00	367,679.84	0.19	3,881,895.84	0.19	3,881,895.84
50	163101	1.6.3.1.	12		BUNURI MOBILE 1	533,399.14					
51	163201	1.6.3.2.	30		Gard de scandura Camin Gistesti	0.50	0.50	0.25	463,200.91	0.38	12,843.13
52	2922006	1.6.3.2.	30		Gard plasa metalica Camin Gistesti	0.30	0.30	0.10	0.27	0.27	0.27
53	2922007	1.6.3.2.	30		Imprejmuire gard rod spatii verzi BLD8-D1	14,270.14	14,270.14	0.10	12,843.13	0.10	12,843.13
54	2031	1.9.1.	16		Imprejmuire gard joaca copii BLD10	7,083.84	7,083.84	0.10	6,375.46	0.10	6,375.46
55	2032	1.9.1.	16		Rețele gaz metan str.Salcilor	56,000.00	56,000.00	0.19	45,500.00	0.19	45,500.00
56	100001		12		Rețele gaz metan str. Calea Iasului	140,000.00	140,000.00	0.19	113,750.00	0.19	113,750.00
57	611007	1.6.1.1	48		Chiosc piata str. E. Stamate 6-8	2,499.28	2,499.28	0.25	1,874.46	0.25	1,874.46
58	8000084	1.6.3.2.	30		WC piata Deal str. E. Stamate nr. 6-8	224,814.79	224,814.79	0.06	210,763.87	0.06	210,763.87
59	2922008	1.6.3.2.	30		Imprejmuire policlinica str. Stefan cel Mare nr. 21	29,300.00	29,300.00	0.19	23,806.25	0.19	23,806.25
60	41100				gard str. Stefan cel Mare 370ml	106,518.26	59,430.29	0.19	48,287.11	0.19	48,287.11
61	43100				ALTE TERENURI	411.00	31,921.51	-	3,881,895.84	-	3,881,895.84
62	427				Teren str. Crinilor nr. 23	630.00	44,037.70		31,921.51		31,921.51
					Teren str. 22 Decembrie nr. 20, T37, p 1414/2/2	60.00	4,660.07		44,037.70		44,037.70
					Teren str. Crinilor T20, CAT 568	60.00	4,660.07		4,660.07		4,660.07

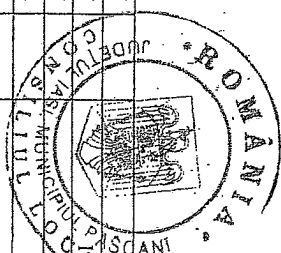

Numere inregistrare: 8339

Cod inregistrare:

Search:

Data eliberare: DD MM YYYY



Legendă PDF XLS

Numar	Obiect	Urgenta	Actiune	Mod.	Data	Data	Tarf	Depozit	Statut	UAT	Statut	Statut	Statut					
1	Prima inreg.	DA	8339	Pascani	2018329357715	LA gheceu	15.05.2018	02.07.2018	0	Ciobanu Catalin Persoana Fizica	Autorizata	MUNICIPIUL PASCANI	MU	Necesita completari (comunicat)	10	25	50	100

Detalii cerere

Nr. cerere: 8339 Data depunere: 15.05.2018 Data solutionare: 02.07.2018 UAT: Pascani Nr. CF: Statut: Necesita completari (comunicat) Statut: Referat de completare Tabela: 0

Serviciu: Encadrare Documente de plata Imobile Referat de respingere / completare Documente eliberate Relatii cerere Continut

Numar zila	Data	Data expirarii	Tip Nota
15	02.07.2018		Referat de completare
15	02.07.2018		Referat de completare
15	02.07.2018		Referat de completare
15	08.07.2018		Referat de completare

SUPRAFATA DIN ACTI TREBUIE SA FIE EGALA CU SUPRAFATA MASURATA ANEXA 1.29 SE VA COMPLETA IN TOTALTATE IDENTIFICATORII...
 MARCATI IMOBILIIL IN ACTE
 -NECONCORDANTA IDENTIFICATORI CADASTRALI DIN ACTE SI CEI REZULTATI DIN MASURATORI ANEXATI PLAN DE INCADRARE IN ZONA SI RAPORTATI IMOBILIUL INTRAT IN OPERATIE.
 in fisierul CP nu apar identificatorii iata si parcela: suprafata din act nu este aceeași cu suprafata măsurată clarificati -explicati

10 25 50 100



CAMERA NOTARILOR PUBLICI
IASI

Județul IASI	
Municipiul PASCANI	
INTRARE - IESIRE	
Nr. 380	
An. 2018	Luna 01 Zi 10
Anexe	

Nr. 01

04.01.2018

✓ Comp. Podgorița
Comp. ul. Ion I. Brătianu
11.01
2018 Dorin

CĂTRE,

PRIMARIA MUNICIPIULUI PASCANI

Vă înaintăm alăturat Studiul de pista a proprietatilor din județul Iași pentru anul 2018, în conformitate cu prevederile art. 111 alin. 5 din Legea nr. 227/2015 privind Codul fiscal.

Menționăm că studiile de piață privind valoarea minimă orientativă de circulație a bunurilor imobile au fost realizate de către domnul evaluator ing. Lazar Dorin, membru titular în cadrul Asociației Naționale a Evaluatorilor Autorizați din România (ANEVAR).

Cu stimă și considerație,

P R E S E D I N T E ,
Notar Public - Cheptine Andi Claudiu



Sir. Major Hreția Popescu nr.13 cod 700357 IASI - ROMANIA
Tel/Fax : +(40) 0232 231746 E-mail : onplasi@gmail.com



CAMERA NOTARILOR PUBLICI
IASI

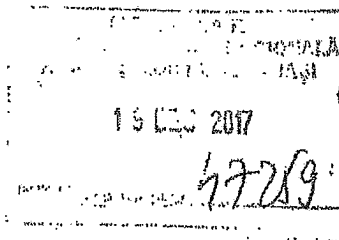

Nr. 1646

19.12.2017

**CĂTRE,
DIRECȚIA GENERALĂ A FINANTELOR PUBLICE IASI**

Vă înaintăm alăturat Studiul de piață a proprietăților din județul Iasi pentru anul 2018, în conformitate cu prevederile art. 111 alin. 5 din Legea nr. 227/2015 privind Codul fiscal.

Lucrarea privind valoarea orientativă de circulație a bunurilor imobile a fost realizată de către domnul evaluator ing. Lazăr Dorin, membru titular în cadrul Asociației Naționale a Evaluatorilor Autorizați din România (ANEVAR).

Cu stimă și considerație,

PREȘEDINTE,
Notar Public Chirilă Andi Claudiu



Str. Măilor Eremiu Popescu nr.13 cod 700397 IASI- ROMANIA
Tel/Fax : +(40) 0232 231746 E-mail : cmplasi@mail.dntis.ro

CUPRINS

1) SINTEZA EVALUĂRII	3
2) COMUNELE JUDEȚULUI IAȘI. COMPONENTĂ ȘI CLASIFICARE.....	Anexa 1.....13
3) ÎNCADRAREA PE ZONE A STRĂZILOR: • MUNICIPIUL IAȘI.....	Anexa 2.....25
• MUNICIPIUL PAȘCANI.....	Anexa 3.....47
• ORAȘ HÂRLĂU.....	Anexa 4.....50
• ORAȘ TÎRGU FRUMOS.....	Anexa 5.....51
• ORAȘ PODU ILOAIEI.....	Anexa 6.....52
4) TERENURI: • RELAȚIE DE CALCUL.....	Anexa 7.....53
• VALORI UNITARE PE ZONE / LOCALITATE.....	Anexa 8.....54
5) CASE + TERENURI: • RELAȚIE DE CALCUL.....	Anexa 9.....59
6) APARTAMENTE: • RELAȚIE DE CALCUL.....	Anexa 10.....60
• LISTA BLOCURILOR CU RISC SEISMIC – IAȘI.....	Anexa 11.....61
7) LOCUINȚE : • VALORI UNITARE PE ZONE / LOCALITATE.....	Anexa 12.....66
• COEFICIENȚI DE DEPRECIERE AI IMOBILELOR.....	Anexa 13.....87
• COEFICIENȚI SUPR. EXCEDENTARĂ A IMOBILELOR.....	Anexa 14.....89
8) SPAȚII COMERCIALE, INDUSTRIALE ȘI AGRICOLE, CLĂDIRI DE BIROURI:	
• RELAȚIE DE CALCUL.....	Anexa 15.....90
• VALORI UNITARE PE ZONE / LOCALITATE.....	Anexa 16.....91
9) ARONDAREA LOCALITĂȚILOR DIN JUDEȚUL IAȘI	
LA CIRCUMSCRIPȚIILE JUDECĂTOREȘTI.....	Anexa 17.....94
10) DATA CONSTRUIRII BLOCURILOR DE LOCUINȚE (P.I.F.)	
DIN MUNICIPIUL IAȘI.....	Anexa 18.....96



ANEXA 8

MUNICIPIUL PAȘCANI

nr.crt.	zona	€/m ²
1	A	16
2	B	14
3	C	5
4	extravilan arabil	1,00
5	extravilan pășuni/fanete	0,40

nr.crt.	zona	€/m ²
SUBURBII : BLĂGEȘTI, BOȘTENI, GÂȘTEȘTI, LUNCA, SODOMENI		
6	intravilan (curți construcții + alte categorii)	3,50
7	extravilan arabil/agricol	0,30
8	extravilan pășuni/fanete	0,20



HOTĂRĂREA NR. 225

din 30.12.2016

privind zonarea municipiului Pașcani în vederea stabilirii impozitelor și taxelor locale pentru anul 2017

Consiliul Local al municipiului Pașcani, Județul Iași ;

Având în vedere expunerea de motive nr. 21246/14.11.2016, înaintată de Primarul municipiului Pașcani, ca initiator al proiectului de hotărâre;

Având în vedere referatul nr. 21247/14.11.2016, întocmit de Serviciul Urbanism, Compartiment Patrimoniu și Compartiment Juridic din cadrul Primăriei municipiului Pașcani;

Având în vedere dispozițiile art. 465 și art. 453, lit. l) din Legea nr. 227/2015, privind Codul Fiscal, cu modificările și completările ulterioare;

Având în vedere normele metodologice de aplicare a Legii nr. 227/2015 privind Codul Fiscal, aprobate prin H.G. nr. 1/2016 cu modificările și completările ulterioare;

Având în vedere prevederile Legii nr. 350 din 6 iulie 2001 - privind amenajarea teritoriului și urbanismul, modificată și completată;

Având în vedere prevederile Ordonanței nr. 27 din 27 august 2008 pentru modificarea și completarea Legii nr. 350/2001 privind amenajarea teritoriului și urbanismul;

În baza Legii nr. 273/2006 privind Finanțele Publice Locale, cu modificările și completările ulterioare;

În conformitate cu art. 36, alin.(4) lit.c) din Legea nr. 216/2001, privind administrația publică locală, republicată, cu modificările și completările ulterioare;

Având în vedere Rapoartele de avizare ale :

- > Comisiei de organizare și dezvoltare urbanistică, realizarea lucrărilor publice, conservarea monumentelor istorice, protecția mediului, ecologie, patrimoniul și administrația publică, înregistrat sub nr. 1631/29.12.2016 ;
 - > Comisiei de prognoze economico-sociale, buget, finanțe, industrie, agricultură, silvicultură, prestări servicii, comerț și IMM-uri, programe europene, atragere de fonduri structurale și relații externe, înregistrat sub nr. 1628/29.12.2016 ;
 - > Comisiei pentru învățământ și activități științifice, cultura, culte, tineret, sport și turism, sănătate, muncă, protecție socială și combaterea sărăciei, înregistrat sub nr. 1630/29.12.2016 ;
 - > Comisiei juridică, ordine publică, drepturile omului și libertăți cetățenești din cadrul Consiliului Local al municipiului Pașcani, înregistrat sub nr. 1629/29.12.2016 ;
- În temeiul art. 45 alin. (1), din Legea nr. 216/2001, privind administrația publică locală, republicată, modificată și completată,

HOTĂRĂȘTE:

Art.1. Se aproabă zonarea municipiului Pașcani, conform anexei nr. 1, parte integrantă din prezenta hotărâre.

Art.2. Prezenta hotărâre produce efecte juridice, începând cu data de 01.01.2017.

Art.3. De la data momentului din care produce efecte juridice prezenta hotărâre, se abrogă Hotărârea Consiliului Local al Municipiului Pașcani nr. 158/2012 privind zonarea municipiului Pașcani.

Art.4. Serviciul administrație publică locală va comunica în copie prezenta hotărâre:

- ✓ Instituției Prefectului Județului Iași ;
- ✓ Primarului municipiului Pașcani ;
- ✓ Serviciului Urbanism, Amenajarea teritoriului;
- ✓ Compartiment Patrimoniu și Contracte;
- ✓ Serviciul Buget, Finanțar, Contabilitate ;
- ✓ Serviciului Impozite și Taxe Locale ;
- ✓ Mass-media.

PREȘEDINTE DE ȘEDINȚĂ,
Consilier local,
DONDAS ADRIANA



Contrasemnează pentru legalitate
SECRETARUL MUNICIPIULUI
cons. jr. IRINA JITARU

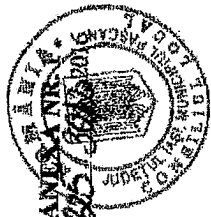

**ZONAREA MUNICIPIULUI PÂȘCANI
IN FUNCȚIE DE DISTANȚA FAȚĂ DE CENTRUL LOCALITĂȚII
ȘI DOTAREA STRĂZILOR CU REȚELE EDILITARE**

NR. CRT.	DENUMIRE STRAZI	REȚELE APA	REȚELE CANALIZARE	REȚELE ELECTRICE	REȚELE GAZE	FELUL ÎMBRĂCĂMIȚILOR
ZADNA A						
1.	1 DECEMBRIE 1918 DE LA STR. REPUBLICII PÂNĂ LA INTERSECȚIA CU ALEEA 1 DECEMBRIE 1918 (PÂNĂ LA NR. 46 ȘI 105B)	DA	DA	DA	DA	BETON ASFALTIC
2.	ALBINEȚ	DA	DA	DA	DA	BETON ASFALTIC
3.	ALEEA 1 DECEMBRIE 1918	DA	DA	DA	DA	BETON ASFALTIC
4.	ALEEA 22 DECEMBRIE DIN STRADA CUZA VODĂ PÂNĂ ÎN STRADA VASILE ALECSANDRI	DA	DA	DA	DA	BETON ASFALTIC
5.	ALEEA GRĂDINIȚEI	DA	DA	DA	DA	BETON ASFALTIC
6.	ALEEA CAȘTANILOR	DA	DA	DA	DA	BETON ASFALTIC
7.	ALEEA IZVOARELOR	DA	DA	DA	DA	BETON ASFALTIC
8.	ALEEA PARCULUI	DA	DA	DA	DA	BETON ASFALTIC
9.	ALEEA SPORTULUI	DA	DA	DA	DA	BETON ASFALTIC
10.	ALEEA ȘTEFAN CEL MARE	DA	DA	DA	DA	BETON ASFALTIC
11.	ALEEA TINERETULUI	DA	DA	DA	DA	BETON ASFALTIC
12.	AURORA I	DA	DA	DA	DA	PAVELE BETON
13.	AURORA II	BA	DA	DA	DA	BETON ASFALTIC
14.	CALEA ROMANULII DE LA INTERSECȚIA CU STR. GRĂDINIȚEI (NR. 2 ȘI 1) PÂNĂ LA INTERSECȚIA CU STR. BOZELOR (NR. 20 ȘI 9)	DA	DA	DA	DA	BETON ASFALTIC
15.	CALEA IAȘULUI DIN BLOC P1 PÂNĂ LA INTERSECȚIA CU STR. CĂLUGĂRENI	DA	DA	DA	DA	BETON ASFALTIC
16.	CAMIL PETRESCU DE LA STRADA MOLDOVEIK NR. 2 ȘI 1) PÂNĂ LA BISERICA ÎNALȚAREA DOMNULUI SITU VECHI (48 A ȘI 35)	DA	DA	DA	DA	BETON ASFALTIC

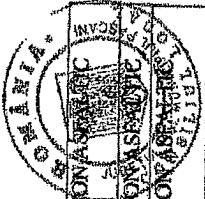

17.	CEFERIȘTIILOR	DA	DA	DA	DA	DA	BETON ASFALTIC
18.	CLOȘCA	DA	DA	DA	DA	DA	BETON ASFALTIC
19.	CRINIILOR DE LA STR. MOLDOVEI PÂNĂ LA PROPRIETATEA NR. 79 A (INCLUSIV)	DA	DA	DA	DA	DA	BETON ASFALTIC
20.	CRIȘAN	DA	DA	DA	DA	DA	BETON ASFALTIC
21.	CRONICAR NECULȚE	DA	DA	DA	DA	DA	BETON ASFALTIC
22.	CUZA-VODĂ	DA	DA	DA	DA	DA	BETON ASFALTIC
23.	DECEBAL	DA	DA	DA	DA	DA	PAVELE BETON
24.	DRĂGOS - VODA DE LA INTERSECȚIA CU STRADA MOLDOVEI (NR. 2 ȘI 7) PÂNĂ LA INTERSECȚIA CU STRADA FINTINELE (NR. 110 ȘI 113)	DA	DA	DA	DA	DA	BETON ASFALTIC
25.	EUGEN STĂMIȚE	DA	DA	DA	DA	DA	BETON ASFALTIC
26.	GARABET IERĂILEANU	DA	DA	DA	DA	DA	BETON DE CIMENT
27.	GAVRIL GHEORGHIU	DA	DA	DA	DA	DA	BETON ASFALTIC
28.	GĂRII DE LA STRADA VĂTRĂ PÂNĂ LA ȘCOALA SPECIALĂ	DA	DA	DA	DA	DA	BETON ASFALTIC
29.	GEORGĂ ENESCU	DA	DA	DA	DA	DA	BETON ASFALTIC
30.	GRADINITEI DE LA STRADA MOLDOVEI (NR. 37 ȘI 49) PÂNĂ LA INTERSECȚIA CU STRADA ABATOR INCLUSIV ȘCOLII (NR. 1A ȘI 2)	DA	DA	DA (para le Kosarom)	DA	DA	BETON ASFALTIC
31.	HORLĂ	DA	DA	DA	DA	DA	BETON ASFALTIC
32.	IZVOARELOR	DA	DA	DA	DA	DA	BETON ASFALTIC
33.	LOCOTENENT IONESCU	DA	DA	DA	DA	DA	BETON ASFALTIC
34.	MIHAI EMINESCU	DA	DA	DA	DA	DA	BETON ASFALTIC
35.	MIHAIL KOGĂLNICEANU	DA	DA	DA	DA	DA	BETON ASFALTIC
36.	MIHAIL SADOVEANU	DA	DA	DA	DA	DA	BETON ASFALTIC
37.	MOLDOVEI DE LA CASA DE CULTURA PANA LA INTERSECȚIA CU STR. PLĂIBȘULUI (PÂNĂ LA NR. 104 ȘI 27)	DA	DA	DA	DA	DA	BETON ASFALTIC
38.	NICOLAE IORGA	DA	DA	DA	DA	DA	BETON ASFALTIC
39.	PLATA AGROALIMENTARA - ZONA GĂRII	DA	DA	DA	DA	DA	BETON ASFALTIC
		DA	DA	DA	DA	DA	BETON DE CIMENT

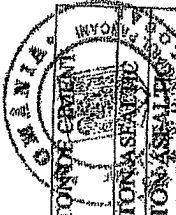

40.	PIAȚA AGROALIMENTARĂ - EUGEN STAMATE	DA	DA	DA	DA	DA	BETON DE CEMENT
41.	REPUBLICII	DA	DA	DA	DA	DA	BETON ASFALTIC
42.	SPORTULUI	DA	DA	DA	DA	DA	BETON ASFALTIC
43.	STADIONULUI	DA	DA	DA	DA	DA	BETON ASFALTIC
44.	STEFAN CEL MARE DE LA HOTEL PANA LA INTERSECȚIA CU STRADA MORILOR (PANA LA NR. 205 ȘI 254)	DA	DA	DA	DA	DA	BETON ASFALTIC
45.	VERONICA MICLE	DA	DA	DA	DA	DA	BETON ASFALTIC

ZONA B

46.	1 DECEMBRIE 1918 DE LA INTERSECȚIA CU ALTEA 1 DECEMBRIE 1918 (NR. 48 ȘI 105B) PANA LA INTERSECȚIA CU STR. DRAGOȘ VOIAȘ (NR. 130 ȘI 143)	DA	NU	DA	DA	DA	BETON ASFALTIC
47.	22 DECEMBRIE	DA	DA	DA	DA	DA	BETON ASFALTIC
48.	ALTEA CALEA IAȘULUI	DA	DA	DA	DA	DA	BALAST
49.	ALTEA MIHAI EMINESCU (FOȘEA STR. M. EMINESCU)	DA	DA	DA	DA	DA	BETON DE CEMENT
50.	CAMIL PETRESCU DE LA INTERSECȚIA STR. GAVRIL GHEORGHIU NR. 48B ȘI 35) PANA LA NR. 66A ȘI 43A	DA	NU	DA	DA	DA	BETON ASFALTIC
51.	CIPRIAN PORUMBESCU	DA	NU	DA	DA	DA	BETON ASFALTIC
52.	CULTURII DE LA NR. 20 ȘI 29. PANA LA INTERSECȚIA CU STR. CASA DE APA (NR. 8 ȘI 7)	DA	DA	DA	DA	DA	BETON ASFALTIC
53.	GĂRII (DE LA ȘADALA SPECIALĂ PANA LA BARIERA CFR LUNCA)	DA	DA	DA	DA	DA	BETON ASFALTIC
54.	SECTOR STR. FINTINELE DE LA INTERSECȚIA CU STR. DRAGOȘ VOIAȘ (NR. 2 ȘI 1) PANA LA INTERSECȚIA CU STR. GARIU (NR. 70-72 ȘI 45)	DA	DA	DA	DA	DA	BETON ASFALTIC
55.	TRAIAN VUJA	DA	DA	DA	DA	DA	BETON ASFALTIC
56.	VATRA	DA	DA	DA	DA	DA	BETON ASFALTIC
57.	ZIMBRULUI	DA	DA	DA	DA	DA	BETON ASFALTIC
ZONA C							
58.	1 MAI	DA	NU	DA	DA	DA	BETON ASFALTIC

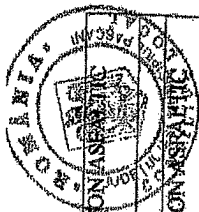

59.	13 DECEMBRIE DE LA STRADA FERICIRII PANA LA CAPAT	DA	NU	DA	DA	DA	BETON ASFALTIC
60.							
61.	ABATOR	DA	DA (parțial 450 mb)	DA	DA	DA	BETON ASFALTIC
62.	AGACHI	NU	NU	DA	DA	DA	BETON ASFALTIC
63.	ALEEA 22 DECEMBRIE DE LA INTERSECȚIA CU STRADA VASILE ALECSANDRI DE LA NR. 6 ȘI 7 PANA LA CAPAT (PANA LA NR. 44 ȘI 23)	DA	DA	DA	DA	DA	BALAST
64.	AMURGULUI	DA	NU	DA	DA	NU	BALAST
65.	ANTON PANN	NU	NU	DA	DA	NU	BALAST
66.	ARMONIEI	DA	NU	DA	DA	DA	BALAST
67.	AVRAM IANCU	DA	NU	DA	DA	DA	BETON ASFALTIC
68.	BRATES	DA	DA	DA	DA	DA	BALAST
69.	CALEA IASULUI DE LA INTERSECȚIA CU STR. CALUGĂRENI PANA LA CAPAT (NR. 17 ȘI 18)	DA	DA (parțial)	DA	DA	DA	BALAST + PĂMÂNT
70.	CALEA ROMANULUI DE LA INTERSECȚIA STR. ROZELOR (NR. 24 ȘI 10) PANA LA CAPAT (NR. 44 ȘI 27)	DA	DA (parțial)	DA	DA	DA	BALAST
71.	CALEA SUDULUI	DA	NU	DA	DA	DA	BALAST
72.	CAMIL PETRESCU DE LA BEERIGA ÎNĂLȚAREA DOMNULUI ȘTIIL VECHI (LA NR. 50) PANA LA INTERSECȚIA CU STRADA GAVRII GHEORGHIU	DA	DA	DA	DA	DA	BALAST
73.	CASA DE APĂ	DA	DA	DA	DA	DA	BALAST
74.	CĂLUGĂRENI	DA	DA	DA	DA	DA	BALAST
75.	CERBULUI	DA	DA	DA	DA	DA	BALAST
76.	CORBULUI	DA	DA	DA	DA	DA	BETON ASFALTIC
77.	COSMINULUI	DA	DA	DA	DA	DA	BALAST
78.	CRENILOR DE LA NR. 70 A PANA LA SERA DE FLORI	DA	DA	DA	DA	DA	BALAST
79.	CULTURII DE LA INTERSECȚIA CU STR. CASA DE APĂ PANA LA CAPAT (FUNDĂTURĂ)	DA	NU	DA	DA	DA	BALAST
80.	DOBROGEANU CHEREA	DA	NU	DA	DA	DA	BALAST

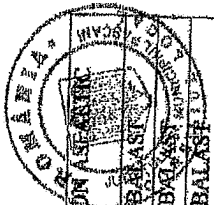

81.	DRAGOȘ VODĂ DE LA POD LA NR. 200 (SC ALLCON ENGINEERING)	NU	NU	DA	NU	DA	BETON ASFALTIC
82.	DOCTOR GUTU	DA	DA	DA	DA	DA	BALAST
83.	FUNDAC CASA DE APA	DA	DA	DA	DA	DA	BALAST
84.	FUNDAC FINTINELE	DA	NU	DA	DA	DA	BALAST
85.	FUNDAC DRAGOȘ VODĂ	DA	NU	DA	DA	DA	BALAST
86.	FUNDAC ȘTEFAN CEL MARE	DA	NU	DA	DA	DA	BALAST
87.	GIȘTEȘII DE LA SOSELA NEAMȚULUI PÂNĂ LA INTERSECȚIA CU STR. CIOCARLIEI	NU	NU	DA	DA	DA	BETON ASFALTIC+
88.	GIȘTEȘII DE LA INTERSECȚIE CU STRADA CIOCARLIEI PÂNĂ LA CAPĂT	NU	NU	DA	DA	DA	BETON ASFALTIC
89.	GRĂDINIȚEI DE LA LUKOIL (NR. 1A) PÂNĂ LA STATA DE EPURARE PÂNĂ LA NR. 3-5A)	DA	DA/ PARTIAL	DA	DA	DA	BETON DE CIMENT
90.	GRIGORE URECHE	DA	NU	DA	DA	DA	BALAST
91.	I.L. CARAGIALE	DA	NU	DA	DA	DA	BALAST
92.	ION CREANGĂ	DA	NU	DA	DA	DA	BALAST
93.	LUCEAFĂRULUI	DA	NU	DA	DA	DA	BETON ASFALTIC
94.	MIHAI BULBOC	DA	DA	DA	DA	DA	BALAST
95.	MIHAI VITEAZU	DA	NU	DA	DA	DA	BALAST
96.	MORILOR	DA	NU	DA	DA	DA	BETON ASFALTIC+
97.	MOLDOVEI DE LA INTERSECȚIA CU STR. PLĂȘII PÂNĂ LA INTERSECȚIE CU ION CREANGĂ	DA	NU	DA	DA	DA	BALAST
98.	MOȘ ION ROATĂ DE LA INTERSECȚIA CU STR. FERICIRII NR. (49 ȘI 45C) PÂNĂ LA INTERSECȚIA CU STR. TUDOR VLĂDÎMBRESCU	DA	NU	DA	DA	DA	BETON ASFALTIC
99.	MUȘĂTINIILOR	DA	NU	DA	DA	DA	BETON ASFALTIC
100.	NEAGOE BĂȘARAB	DA	DA (parțial)	DA	DA	DA	BALAST
101.	PLOPIILOR	DA	DA	DA	DA	DA	BALAST
102.	RENAȘTERII	DA	NU	DA	DA	DA	BETON ASFALTIC+
103.	ROZELOR DE LA CALEA ROMANULUI (NR. 1 ȘI 2) LA SOSELA NAȚIONALĂ (1 ȘI 2A, 2B)	DA	NU	DA	DA	DA	BALAST
104.	SECTOR STR. FINTINELE DE LA INTERSECȚIA	DA	NU	DA	DA	DA	BALAST

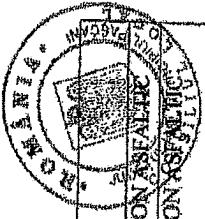

105.	CU STR. DRAGOȘ-VODA (NR. 94 ȘI 61) PÂNĂ LA INTERSECȚIA CU STR. AGACHI (NR. 104 ȘI 67)	DA	NU	DA	DA	DA	BETON ASPALTIC
106.	ȘOSEAUA NEAMȚULUI	DA	NU	DA	DA	DA	BETON ASPALTIC
107.	ȘTEFAN CEL MARE DE LA INTERSECȚIA CU STR. MORILOR (NR. 205A ȘI 256) PÂNĂ LA INTERSECȚIA CU STR. CRIZANTEMELOR (NR. 267 ȘI 306M)	DA	NU	DA	DA	DA	BETON ASPALTIC + BETON DE CIMENT
108.	VASILE ALECSANDRI	DA	NU	DA	DA	DA	BETON DE CIMENT ASPALT
109.	VASILE LUPU	DA	DA	DA	DA	DA	BETON DE CIMENT
110.	VICTORIEI	DA	DA	DA	DA	DA	BALAST
111.	VLAD ȚEPEȘ	DA	NU	DA	DA	DA	BALAST
112.	WALTER MĂRĂCINEANU	DA	DA	DA	DA	DA	BALAST

ZONĂ D

113.	9 MAI	DA	NU	DA	DA	DA	BALAST
114.	16 FEBRUARIE	NU	NU	DA	DA	DA	BALAST
115.	24 IANUARIE	NU	NU	DA	DA	DA	BALAST
116.	ALEXANDRU CEL BUN	DA	NU	DA	DA	DA	BALAST
117.	ALEXANDRU ODOBESCU	DA	NU	DA	DA	DA	BALAST
118.	ALUNIȘ	NU	NU	NU	NU	NU	PĂMÂNT
119.	ANA IPĂTESCU	NU	NU	DA	DA	DA	BALAST
120.	ANDREI MUREȘAN	NU	NU	DA	DA	DA	PĂMÂNT
121.	APRODU FURICE	DA	NU	DA	DA	DA	BALAST
122.	ARCULUI	NU	NU	DA	DA	DA	BALAST
123.	AUREL VLAICU	NU	NU	DA	DA	DA	BALAST
124.	BACIULUI	NU	NU	DA	DA	DA	BALAST
125.	BARBU LAUTARU	NU	NU	DA	DA	DA	BALAST
126.	BARCAN	NU	NU	DA	DA	DA	BALAST
127.	BERZEI	NU	NU	DA	DA	DA	BALAST

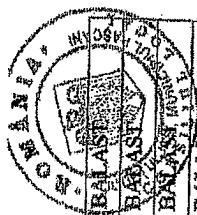

128.	BISERICII	NU	NU	DA	NU	DA	NU	BALAST
129.	BOȘTENI	DA	NU	DA	DA	DA	DA	BALAST
130.	BUCIUM	NU	NU	DA	NU	DA	NU	BALAST
131.	BUCURIEI	DA	NU	DA	DA	DA	DA	BALAST
132.	BUCURULUI	NU	NU	DA	DA	DA	DA	BALAST
133.	BUZDUGAN	NU	NU	DA	NU	DA	NU	BALAST
134.	CALEA SIRETULUI	NU	NU	NU	NU	NU	NU	PĂMÂNT
135.	CALISTRĂȚI HOGAȘ	NU	NU	DA	DA	DA	NU	BALAST
136.	CĂLĂRAȘI	DA	NU	DA	DA	DA	DA	BALAST
137.	CĂRĂMIDĂRIEI	NU	NU	DA	NU	DA	NU	BALAST
138.	CIOCÎRLIEI	NU	NU	DA	NU	DA	NU	BALAST
139.	CISMARULUI	NU	NU	DA	NU	DA	NU	BALAST
140.	COLONEL ALCAZ	NU	NU	DA	NU	DA	NU	BALAST
141.	CONSTANTIN BRÂNCOVEANU	NU	NU	DA	NU	DA	DA	BETON ASFALTIC
142.	COSTACHE NEGRI	DA	NU	DA	NU	DA	DA	BALAST
143.	CRIZANTEMELOR	NU	NU	DA	NU	DA	NU	BALAST+ BETON ASFALTIC
144.	CUCULUI	NU	NU	DA	NU	DA	NU	BALAST
145.	DEALUL MARE	DA	NU	DA	NU	DA	DA	BALAST
146.	DEALUL SPIRII	DA	NU	DA	NU	DA	DA	BALAST
147.	DIMITRIE BOLINTINEANU	DA	NU	DA	NU	DA	DA	BALAST
148.	DIMITRIE CANTEMIR	DA	NU	DA	NU	DA	DA	BALAST
149.	DOAMNA DESPINA	DA	NU	DA	NU	DA	DA	BALAST
150.	DORULUI	DA	NU	DA	NU	DA	NU	BALAST
151.	EMIL RACOVITĂ	DA	NU	DA	NU	DA	DA	BALAST
152.	ETERNITĂȚII	NU	NU	DA	NU	DA	NU	BALAST
153.	FERICIRII	DA	NU	DA	NU	DA	DA	BETON ASFALTIC
154.	FERICIRII DE LA INTERSECȚIA CU STRADA 13 DECEMBRIE PÂNĂ LA CAPĂȚ	DA	NU	DA	NU	DA	DA	BALAST

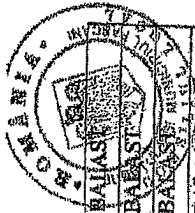

155.	FLORIILOR	NU	NU	NU	DA	NU	NU	BALAST
156.	FRUNZELOR	NU	NU	NU	DA	NU	NU	BALAST
157.	GEORGE COȘBUC	DA	NU	NU	DA	DA	NU	BALAST
158.	GHEORGHE DOJA	NU	NU	NU	DA	NU	NU	BALAST
159.	GHIŢOCEI	DA	NU	NU	DA	NU	NU	BALAST
160.	GHL BRĂTIANU	DA	NU	NU	DA	NU	NU	BALAST
161.	GRĂDINĂRIEI	NU	NU	NU	DA	NU	NU	BALAST
162.	GRĂDINIILOR	NU	NU	NU	DA	NU	NU	BALAST
163.	GRIGORE GHICA VODĂ	NU	NU	NU	DA	NU	NU	BALAST
164.	GRUȚEI	DA	NU	NU	DA	NU	NU	PĂMÂNT + BALAST
165.	HENRI COANDĂ	NU	NU	NU	DA/PARTIAL	DA/PARTIAL	NU	PĂMÂNT
166.	IAZULUI	NU	NU	NU	DA	NU	NU	BALAST+PĂMÂNT
167.	INDEPENDENȚEI	NU	NU	NU	DA	NU	NU	BALAST
168.	INDUSTRIEI	NU	NU	NU	DA	NU	NU	BETON ASPALTIC
169.	ISLAZULUI	NU	NU	NU	NU	NU	NU	PĂMÂNT
170.	IZVOARELE HĂSNĂȘENI	DA	NU	NU	DA	NU	NU	BALAST
171.	ÎN CÎMP	NU	NU	NU	DA	NU	NU	BALAST
172.	LIBERTĂȚII	DA	NU	NU	DA	NU	NU	PĂMÂNT
173.	LILJACULUI	DA	NU	NU	DA	NU	NU	BETON ASPALTIC
174.	MATEI BASARAB	DA	NU	NU	DA	NU	NU	BALAST
175.	MĂTEI CÔRVIN	NU	NU	NU	DA	NU	NU	BALAST
176.	MĂLINI	NU	NU	NU	DA	NU	NU	BALAST
177.	MĂRĂȘEȘTI	NU	NU	NU	NU	NU	NU	PĂMÂNT
178.	MIRCEA CEL BĂTRÂN	NU	NU	NU	DA	NU	NU	BALAST
179.	MIRON COSTIN	NU	NU	NU	DA	NU	NU	BALAST
180.	MOȘ ION KOATĂ DE LA INTERSECȚIA CU STR. TUDOR VLADIMIRESC PÂNĂ INTERSECȚIA CU STR. 15 DECEMBRIE.	DA	NU	NU	DA	NU	NU	BALAST
181.	MOVILA LUI BURCEL	DA	NU	NU	DA	NU	NU	BALAST



182.	MUNCITORULUI	NU	NU	DA	DA	DA	BALAST
183.	NICOLAE BALCESCU	NU	NU	DA	DA	DA	BALAST
184.	NICOLAE GRIGORESCU	DA	NU	DA	DA	DA	BALAST
185.	NOROCULUI	NU	NU	DA	DA	NU	PAMANT
186.	NUCULEȚ	NU	NU	DA	DA	NU	BALAST
187.	NUCULUI	NU	NU	NU	NU	NU	PAMANT
188.	OTUZ	NU	NU	DA	DA	DA	BALAST
189.	PĂCII	NU	NU	DA	DA	DA	BALAST
190.	PĂRĂUL SEC	NU	NU	DA	DA	DA	BALAST
191.	PENEȘ CURCANU	DA	NU	DA	DA	NU	BALAST
192.	PIETRIȘ	NU	NU	DA	DA	NU	BALAST
193.	PETRU RAREȘ	NU	NU	DA	DA	NU	BALAST
194.	PLĂIEȘULUI	DA	NU	DA	DA	DA	BALAST
195.	PLEVNEI	DA	NU	DA	DA	DA	BALAST
196.	PLOPIOR DE LA NR. 1 PÂNĂ LA NR. 63	NU	NU	DA	DA	DA	PAMANT
197.	POIENI	DA	NU	DA	DA	DA	BALAST
198.	POPA ȘAPCĂ	DA	NU	DA	DA	DA	BALAST
199.	PREDĂ BUZESCU	DA	NU	DA	DA	DA	BALAST
200.	PRIMĂVERII	DA	NU	DA	DA	DA	BALAST
201.	PRISĂCII	DA	NU	DA	DA	NU	BALAST
202.	RADU NEGRU	NU	NU	DA	DA	DA	BALAST+BETON DE CIMENT
203.	RĂZOARE	NU	NU	DA	DA	DA	BALAST
204.	RIPA GALBENĂ	NU	NU	DA	DA	NU	BALAST
205.	ROZELOR DE LA SOSEAUĂ NAȚIONALĂ (NR. 13 ȘI 4) LA CAPĂȚ (NR. 33 ȘI 24)	DA	NU	DA	DA	DA	BALAST
206.	SALCĂMULUI	NU	NU	NU	NU	NU	BALAST
207.	SĂLCIILOR	DA	NU	DA	DA	NU	PAMANT
208.	SIRETULUI	NU	NU	DA	DA	DA	BALAST

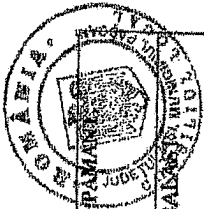

209.	SECTOR STR. FÎNTÎNELE DE LA INTERSECȚIA CU STR. DRAGOȘ-VODA(POD) PÂNĂ LA CASA PĂRȚICULARĂ IRIMESCU(BUCAN COSTACHE)	DA	NU	DA	DA	BALAST + PĂMÂNT
210.	SECTOR STR. FÎNTÎNELE DE LA INTERSECȚIA CU STR. DRAGOȘ-VODA(POD) PÂNĂ LA CASA PĂRȚICULARĂ BUCAN(NR.94, 96,98,98A,96A)	DA	NU	DA	DA	BALAST
211.	SECTOR STR. FÎNTÎNELE DE LA INTERSECȚIA CU STR. AMURGULUI PÂNĂ LA EMG (NR. 55A)	DA	NU	DA	DA	BALAST
212.	SECTOR STR. FÎNTÎNELE DE LA SC. ADEMS(NR. 89) ȘEL PÂNĂ ÎN TEREN AGRICOL (NR. 92)	DA	NU	DA	DA	BALAST + PĂMÂNT
213.	SECTOR STR. FÎNTÎNELE DE-A LUNGUL PROPRIETĂȚII SC. ADEMS SRL(NR. 76,76A,78)					PĂMÂNT
214.	SPIRU HAREȚ	NU	NU	DA	NU	BALAST
215.	ȘTÎNILOR	NU	NU	DA	NU	BALAST
216.	ȘTEJARULUI	NU	NU	DA	NU	BALAST
217.	STRADELA ION CREANGĂ	NU	NU	NU	NU	PĂMÂNT
218.	SOSEAUA NAȚIONALĂ	NU	NU	DA	NU	BALAST
219.	TĂMĂDUIENI	DA	NU	DA	DA	PĂMÂNT
220.	TEIULUI	DA	NU	DA	DA	BALAST + PĂMÂNT
221.	TOAMNEI	NU	NU	DA	NU	BALAST
222.	TRANDAFIRILOR	NU	NU	DA	NU	PĂMÂNT
223.	TUDOR VLADIMIRESCU	NU	NU	DA	NU	BALAST
224.	VADU SIREȚ	DA	NU	DA	DA	BALAST
225.	VASILE PĂRVAN	NU	NU	DA	NU	BALAST
226.	VĂRFUL DEALULUI	NU	NU	DA	NU	PĂMÂNT + BALAST
227.	VÎNTULUI	NU	NU	DA	DA	PĂMÂNT
228.	VLAICU VODĂ	NU	NU	DA	DA	BALAST
229.	VULTURULUI	NU	NU	DA	NU	BALAST
230.	URSULUI	DA	NU	DA	DA	BALAST
231.	ZMEULUI	NU	NU	DA	NU	BALAST
		NU	NU	DA	NU	BALAST

SERV. URBANISM ȘI AMENAJĂRI TERITORIALE
 Șef serv. VASILE LEAHU

COMPARTIMENT PATRIMONIUL ȘI CONTRACTE,
 Cons. ALEXANDRU APEITREI

20/