

HOTĂRÂRE

privind rectificarea suprafețelor de teren, proprietate publică a Municipiului Pașcani, înscrise la pozițiile 711, 405, 408 din Anexa nr. 3 – Inventarul bunurilor care aparțin domeniului public al Municipiului Pașcani la HG nr. 1354 / 2001 privind atestarea domeniului public al județului Iași, precum și al municipiilor, orașelor și comunelor din județul Iași

Consiliul Local al Municipiului Pașcani, județul Iași;

În conformitate cu prevederile art. 3 alin. (1) și alin. (4), coroborat cu art. 21 din Legea nr. 213/1998 privind bunurile proprietate publică, cu modificările și completările ulterioare;

În conformitate cu prevederile art. 863 lit. f) din Legea nr. 287/2009, Codul civil, republicată și actualizată

Având în vedere dispozițiile punctului VI din Anexa nr. 1, la Hotărârea Guvernului nr. 548 din 8 iulie 1999 privind aprobarea Normelor tehnice pentru întocmirea inventarului bunurilor care alcătuiesc domeniul public al comunelor, orașelor, municipiilor și județelor;

În conformitate cu prevederile art.36, alin. (1), coroborat cu art.36, alin.(2), lit.c), coroborat cu art. 119, coroborat cu art. 120 din Legea nr. 215/2001 privind administrația publică locală, republicată cu modificările și completările ulterioare;

Având în vedere Anexa nr. 3 - Inventarul bunurilor publice care aparțin domeniului public al Municipiului Pașcani la HG nr. 1354 / 2001 privind atestarea domeniului public al județului Iași, precum și al municipiilor, orașelor și comunelor din județul Iași ;

Având în vedere Hotărârea Consiliului Local al Municipiului Pașcani nr. 53 din 23.08.1999, privind aprobarea domeniului public al Municipiului Pașcani, județul Iași;

Având în vedere Hotărârea Consiliului Local al Municipiului Pașcani nr. 2 din 15.01.2016, privind reevaluarea valorilor de inventar aferente bunurilor proprietate publică a U.A.T. Pașcani, însușite prin hotărâri ale Consiliului Local al Municipiului Pașcani, județul Iași

În baza Expunerii de motive nr. / .2016, întocmită de către Primarul municipiului Pașcani dl ing. Dumitru Pantazi;

În baza Raportului nr. / .2016 întocmit de Direcția economică, Compartimentele Patrimoniu și Contracte, Juridic și Contencios din cadrul aparatului de specialitate al Primarului municipiului Pașcani;

Având în vedere Rapoartele de avizare ale următoarelor comisii de specialitate din cadrul Consiliului Local al Municipiului Pașcani :

-Avizul Comisiei de prognoze economico-sociale, buget, finanțe, industrie, agricultură, silvicultură, prestări servicii, comerț și IMM-uri, programe europene, atragere de fonduri structurale și relații externe, înregistrat sub nr.

-Avizul Comisiei juridică, ordine publică, drepturile omului și libertăți cetățenești, înregistrat sub nr.

-Avizul Comisiei de organizare și dezvoltare urbanistică, realizarea lucrărilor publice, conservarea monumentelor istorice, protecția mediului, ecologie, patrimoniu și administrație publică, înregistrat sub nr.

In temeiul art. 45, alin (1) din Legea nr. 215/2001, privind administrația publică locală, republicată, cu modificările și completările ulterioare ;

H O T Ă R Ă Ș T E :

Art. 1. Se aprobă rectificarea suprafețelor de teren, proprietate publică a Municipiului Pașcani, înscrise la pozițiile 711, 405, 408, din Anexa nr. 3 – Inventarul bunurilor care aparțin domeniului public al Municipiului Pașcani la HG nr. 1354 / 2001 privind atestarea domeniului public al județului Iași, precum și al municipiilor, orașelor și comunelor din județul Iași, conform Anexei nr.1, Anexei nr.2 și Anexei nr.3, parte integrantă la prezenta hotărâre ;

Art.2. În Anexa nr. 3 – Inventarul bunurilor care aparțin domeniului public al Municipiului Pașcani la HG nr. 1354 / 2001 privind atestarea domeniului public al județului Iași, precum și al municipiilor, orașelor și comunelor din județul Iași se rectifică suprafețele de teren, proprietate publică a Municipiului Pașcani, înscrise la pozițiile 711, 405, 408, conform Anexei nr. 4, parte integrantă din prezenta hotărâre ;

Art.3. Hotărârea adoptată de Consiliul Local al Municipiului Pașcani va fi înaintată Consiliului Județean Iași în vederea centralizării și comunicării Guvernului României pentru modificarea și completarea Anexei nr. 3 – Inventarul bunurilor care aparțin domeniului public al Municipiului Pașcani la HG nr. 1354 / 2001 privind atestarea domeniului public al județului Iași, precum și al municipiilor, orașelor și comunelor din județul Iași ;

Art.4. Prezenta hotărâre va fi dusă la îndeplinire de către Primarul municipiului Pașcani, Compartimentul Patrimoniu și Contracte, Compartimentul Juridic și Contencios, Direcția Economică, ;

Art.5. Serviciul administratie publică locală va comunica în copie prezenta hotărâre:

- Institutiei Prefectului judetului Iași ;
- Consiliului Judetean Iași;
- Primarului municipiului Pașcani ;
- Directiei Economice;
- Serviciului Urbanism și Amenajări Teritoriale;
- Compartimentului Patrimoniu și Contracte;
- Compartimentului Juridic și Contencios;
- Cantinei de ajutor social Pașcani

**PREȘEDINTE DE SEDINȚĂ
CONSILIER ,**

Nr. _____

Din _____

**CONTRASEMNEAZĂ
SECRETAR,
Cons. Jr. IRINA JITARU**

**INIȚIATOR
PRIMAR
Ing. Dumitru Pantazi**



ANEXA NR 1
LA PROIECT

Y=629190

Y=629140

Y=629090

Y=629040

Plan de amplasament si delimitare a imobilului
SCARA - 1:200

Adresa imobil: jud. Iasi, mun. Pascani, str. Moldovei, nr. 76

- A-Suprafata teren conform MO Nr. 326 bis din 16.05.2002:
-poz. 710, Cantina de ajutor social cu teren aferent in Suprafata de: 235 mp.
- B-Suprafata teren pentru care se solicita Hotararea Consiliului Local in
Suprafata masurata de: 545 mp.

Total suprafata identificata in Suprafata de: 780 mp.

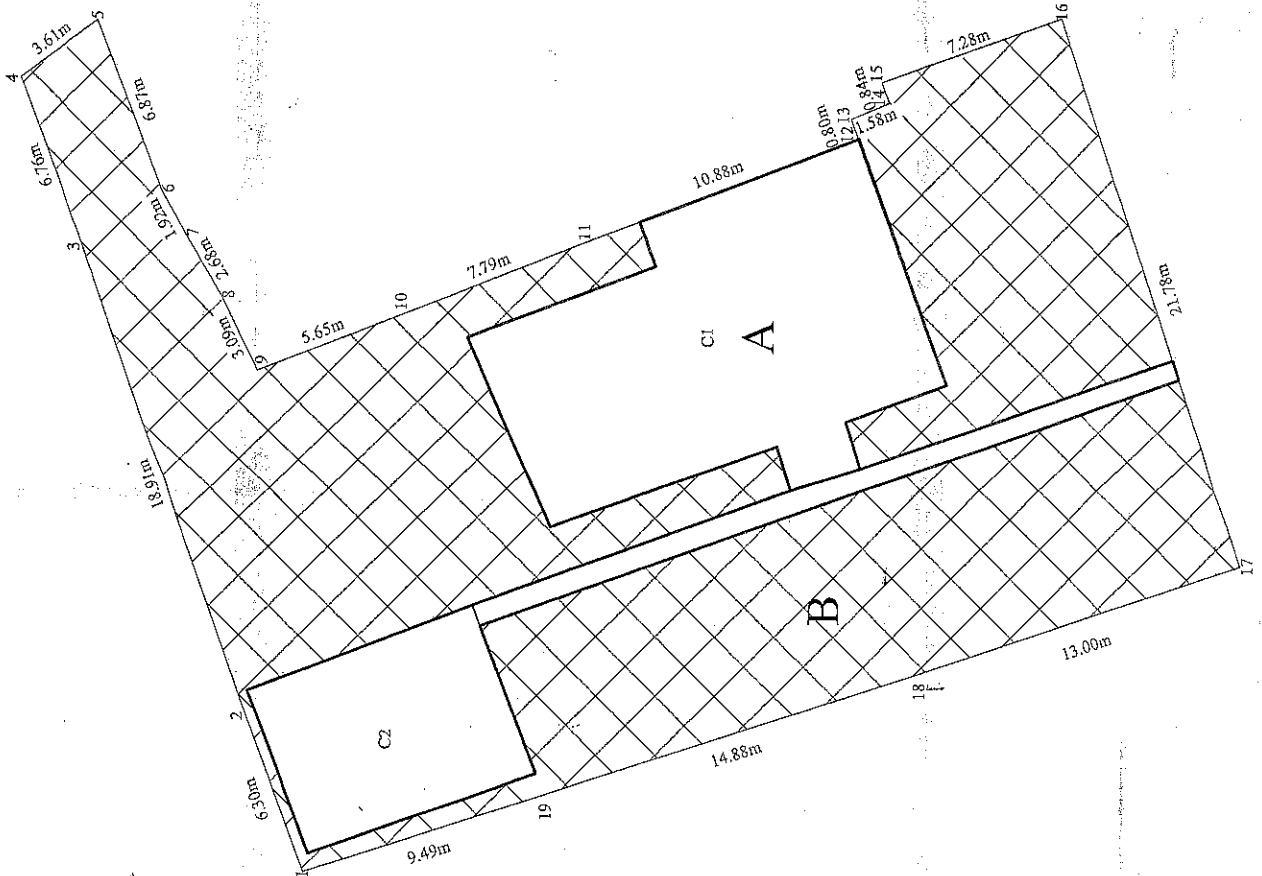

X=640350

X=640800

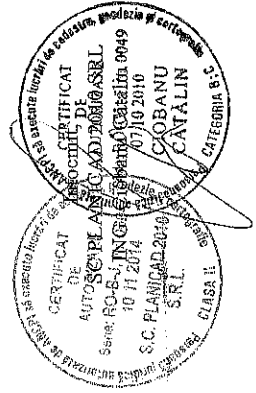

ANEXA NR. 3
CA PCC NR

Y=629140

Y=629090

Y=629040

Pian de amplasament si delimitare a imobilului
SCARA - 1:500

Adresa imobil: jud. Iasi, mun. Pascaui, T 26 CPS 879, CPS 879/1

- A-Suprafata teren conform MO Nr. 326 bis din 16.05.2002:
-poz. 406; Bazin strand in Suprafata de: 1500 mp.
 - poz. 407; Plaja strand in Suprafata de : 2000 mp.
 - poz. 408; Constructii, alte terenuri in Suprafata de:700 mp.
- Total suprafata conform MO : 4200 mp.

- ▣ B-Suprafata teren pentru care se solicita Hotararea Consiliului Local in Suprafata masurata de: 2478 mp.

Total suprafata identificata de: 6678 mp.

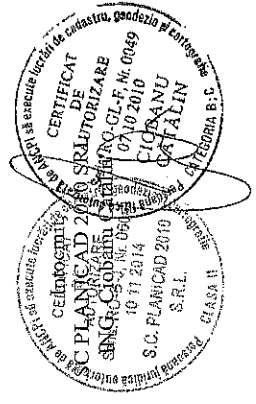
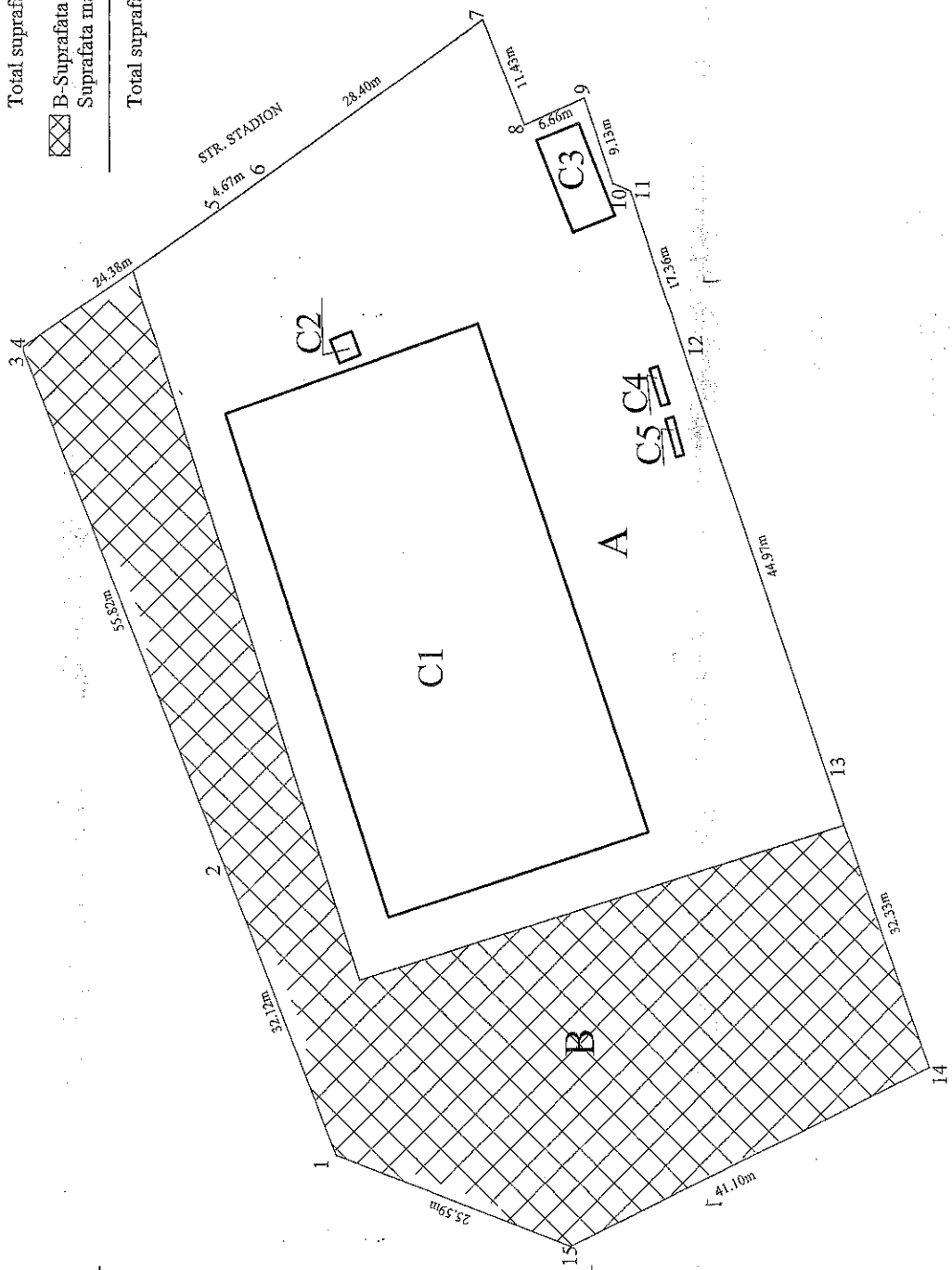
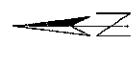

INVENTARUL

bunurilor care aparțin domeniului public al municipiului Pascani - rectificare

Nr. crt	Codul de clasificare	Denumirea bunului	Elemente de identificare	Anul dobândirii sau dării în folosință	Valoarea de inventar [LEI]	Situația juridică actuală
0	1	2	3	4	5	6
711		TEREN AFERENT CONSTRUCȚIE CANTINĂ DE AJUTOR SOCIAL	STR. MOLDOVEI, NR. 76 Stot = 780 mp	1997	60.580,94	Proprietate publică
405	1.4.6	IAZ GOSPODĂRII ANEXE I.T.P.	T 22; CPS879, Stot. = 4.456 mp,	1982	12.214,87	Proprietate public
408	1.4.6.	CONSTRUCȚII, ALTE TERENURI	T26, CPS879/1 Stot = 3.178 mp	1980	51.977,69	Proprietate publică

Întocmit

Comp. Patrimoniul și Contracte
Insp. Gheorghe Coteș Chiperi

Nr. Inreg. 1526/22.01.2016.

EXPUNERE DE MOTIVE

privind rectificarea suprafețelor de teren, proprietate publică a Municipiului Pașcani, înscrise la pozițiile 711, 405, 408 din Anexa nr. 3 – Inventarul bunurilor care aparțin domeniului public al Municipiului Pașcani la HG nr. 1354 / 2001 privind atestarea domeniului public al județului Iași, precum și al municipiilor, orașelor și comunelor din județul Iași

În conformitate cu prevederile art. 3 alin. (1) și alin. (4), coroborat cu art. 21 din Legea nr. 213/1998 privind bunurile proprietate publică, cu modificările și completările ulterioare;

În conformitate cu prevederile art. 863 lit. f) din Legea nr. 287/2009, Codul civil, republicată și actualizată ;

Având în vedere dispozițiile punctului VI din Anexa nr. 1, la Hotărârea Guvernului nr. 548 din 8 iulie 1999 privind aprobarea Normelor tehnice pentru întocmirea inventarului bunurilor care alcătuiesc domeniul public al comunelor, orașelor, municipiilor și județelor;

În conformitate cu prevederile art.36, alin. (1), coroborat cu art.36, alin.(2), lit.c), coroborat cu art. 119, coroborat cu art. 120 din Legea nr. 215/2001 privind administrația publică locală, republicată cu modificările și completările ulterioare;

Având în vedere Anexa nr. 3 - Inventarul bunurilor publice care aparțin domeniului public al Municipiului Pașcani la HG nr. 1354 / 2001 privind atestarea domeniului public al județului Iași, precum și al municipiilor, orașelor și comunelor din județul Iași ;

Având în vedere Hotărârea Consiliului Local al Municipiului Pașcani nr. 53 din 23.08.1999, privind aprobarea domeniului public al Municipiului Pașcani, județul Iași;

Având în vedere Hotărârea Consiliului Local al Municipiului Pașcani nr. 2 din 15.01.2016, privind reevaluarea valorilor de inventar aferente bunurilor proprietate publică a U.A.T. Pașcani, însușite prin hotărâri ale Consiliului Local al Municipiului Pașcani, județul Iași

În urma măsurătorilor efectuate de specialiști în domeniu, cu mijloace de măsurare moderne (Stație Totală Leica TCR 805 POWER, și GPS STONEX cu dubla frecvență) - reprezentate pe suport topografic, a reieșit ca suprafețele rezultate din masuratori sunt mai mari decât cele existente în acte ;

În vederea reîntregirii proprietății publice a Municipiului Pașcani, actualizării și efectuării modificărilor și corecțiilor care se impun;

Având în vedere cele prezentate mai sus propun spre dezbateră și aprobare Consiliului Local al municipiului Pașcani, proiectul de hotărâre privind rectificarea suprafețelor de teren, proprietate publică a Municipiului Pașcani, înscrise la pozițiile 711, 405, 408 din Anexa nr. 3 – Inventarul bunurilor care aparțin domeniului public al Municipiului Pașcani la HG nr. 1354 / 2001 privind atestarea domeniului public al județului Iași, precum și al municipiilor, orașelor și comunelor din județul Iași în forma prezentată.

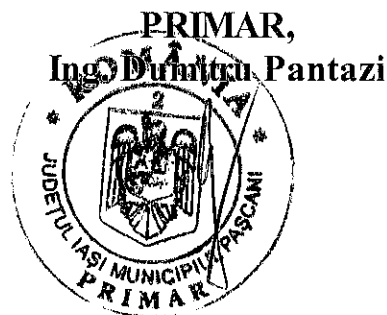



R A P O R T

privind rectificarea suprafețelor de teren, proprietate publică a Municipiului Pașcani, înscrise la pozițiile 711, 405, 408 din Anexa nr. 8 la Inventarul bunurilor care aparțin domeniului public al Municipiului Pașcani la HG nr. 1354 / 2001 privind atestarea domeniului public al județului Iași, precum și al municipiilor, orașelor și comunelor din județul Iași

În baza Expunerii de motive nr. / .2016, întocmită de către Primarul municipiului Pașcani dl ing. Dumitru Pantazi ;

În conformitate cu prevederile art. 3 alin. (1) și alin. (4), coroborat cu art. 21 din Legea nr. 213/1998 privind bunurile proprietate publică, cu modificările și completările ulterioare, potrivit cărora:

- art. 3 alin (1) : " (1) Domeniul public este alcătuit din bunurile prevăzute la art. 135 alin. (4) din Constituție, din cele stabilite în anexa care face parte integrantă din prezenta lege și din orice alte bunuri care, potrivit legii sau prin natura lor, sunt de uz sau de interes public și sunt dobândite de stat sau de unitățile administrativ-teritoriale prin modurile prevăzute de lege."

- art. 3 alin (4) : " (4) Domeniul public al comunelor, al orașelor și al municipiilor este alcătuit din bunurile prevăzute la pct. III din anexa și din alte bunuri de uz sau de interes public local, declarate ca atare prin hotărâre a consiliului local, dacă nu sunt declarate prin lege bunuri de uz sau de interes public national ori județean."

- art. 21 : " (1) Inventarul bunurilor care alcătuiesc domeniul public al unităților administrativ-teritoriale se întocmește, după caz, de comisii special constituite, conduse de președinții consiliilor județene, respectiv de primarul general al municipiului București sau de primari.

(2) Inventarele întocmite potrivit prevederilor alin. (1) se însușesc, după caz, de consiliile județene, de Consiliul General al Municipiului București sau de consiliile locale.

(3) Inventarele astfel însușite se centralizează de consiliul județean, respectiv de Consiliul General al Municipiului București, și se trimit Guvernului, pentru că, prin hotărâre, să se ateste apartenența bunurilor la domeniul public județean sau de interes local." ;

Având în vedere dispozițiile punctului VI din Anexa nr. 1, la Hotărârea Guvernului nr. 548 din 8 iulie 1999 privind aprobarea Normelor tehnice pentru întocmirea inventarului bunurilor care alcătuiesc domeniul public al comunelor, orașelor, municipiilor și județelor, potrivit căreia :

"VI. - Domeniul public al comunelor, orașelor și municipiilor este alcătuit din categorii de bunuri prevăzute în anexa nr. 3, precum și din alte bunuri de uz și de interes public local, declarate ca atare prin

hotărâre a consiliului local, dacă nu sunt declarate prin lege ca bunuri de uz ori de interes public național sau județean”.

În conformitate cu prevederile art. 863 lit. f) din Legea nr. 287/2009, Codul civil, republicată și actualizată, potrivit căreia : “Cazurile de dobândire a dreptului de proprietate publică. Dreptul de proprietate publică se dobândește:

f) prin alte moduri stabilite de lege.”

În conformitate cu prevederile art.36, alin. (1), coroborat cu art.36, alin.(2), lit.c), coroborat cu art. 119, coroborat cu art. 120 din Legea nr. 215/2001 privind administrația publică locală, republicată cu modificările și completările ulterioare, potrivit căror :

- art.36, alin. (1) : ,, (1) Consiliul local are inițiativă și hotărăște, în condițiile legii, în toate problemele de interes local, cu excepția celor care sunt date prin lege în competența altor autorități ale administrației publice locale sau centrale.”

- art.36, alin.(2), lit.c) : ,, (2) Consiliul local exercită următoarele categorii de atribuții:

c) atribuții privind administrarea domeniului public și privat al comunei, orașului sau municipiului;”

- art. 119 : ,, Constituie patrimoniu al unității administrativ-teritoriale bunurile mobile și imobile care aparțin domeniului public al unității administrativ-teritoriale, domeniului privat al acesteia, precum și drepturile și obligațiile cu caracter patrimonial. ”

- art. 120 : ,, (1) Aparțin domeniului public de interes local sau județean bunurile care, potrivit legii sau prin natura lor, sunt de uz sau de interes public și nu sunt declarate prin lege de uz sau de interes public național.”.

Având în vedere pozițiile 711, 405, 408 din Anexa nr. 3 – Inventarul bunurilor care aparțin domeniului public al Municipiului Pașcani la HG nr. 1354 / 2001 privind atestarea domeniului public al județului Iași, precum și al municipiilor, orașelor și comunelor din județul Iași, prezentată în Anexa nr.1, parte integrantă la prezentul raport;

În urma măsurătorilor efectuate de specialiști în domeniu, cu mijloace de măsurare moderne (Stație Totală Leica TCR 805 POWER și GPS STONEX cu dublă frecvență) - reprezentate pe suport topografic, a reieșit că suprafețele rezultate din măsurători sunt mai mari decât cele existente în acte, așa cum reiese din tabelul prezentat mai jos:

Poz.	Denumirea bunului	Elemente de identificare	Suprafata din acte [mp]	Suprafata suplimentara rezultata din masuratori [mp]	Suprafata propusa spre rectificare [mp]
711	TEREN AFERENT CONSTRUCȚIE CANTINĂ DE AJUTOR SOCIAL	STR. MOLDOVEI, NR. 76	235	545	780
405	IAZ GOSPODĂRII ANEXE I.T.P.	T 22; CPS879,	1.700	2.756	4.456
408	CONSTRUCȚII, ATE TERENURI	T26, CPS879/1	700	2.478	3.178

În vederea reîntregirii proprietății publice a Municipiului Pașcani, actualizării și efectuării modificărilor și corecțiilor care se impun Compartimentul Patrimoniu și Contracte, Compartimentul Juridic și Contencios, Direcția economică din cadrul aparatului de specialitate al Primarului Municipiului Pașcani, propun spre analiză și dezbateră Consiliului Local al Municipiului Pașcani proiectul de hotărâre privind rectificarea suprafețelor de teren, proprietate publică a Municipiului Pașcani, înscrise la pozițiile 711, 405, 408 din Anexa nr. 3 – Inventarul bunurilor care aparțin domeniului public al Municipiului Pașcani la HG nr. 1354 / 2001 privind atestarea domeniului public al județului Iași, precum și al municipiilor, orașelor și comunelor din județul Iași, în forma prezentată.

Direcția economică
Cons. Angelica Labonțu



Compartimentul Juridic și Contencios
Cons. Jr. Paul Apostol



Compartiment Patrimoniu și Contracte
Insp. Gheorghe Coteț Chiperi



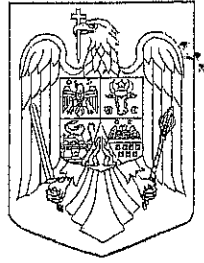

MONITORUL OFICIAL

AL

ROMÂNIEI

Anul XIV — Nr. 326 bis

PARTEA I
LEGI, DECRETE, HOTĂRĂRI ȘI ALTE ACTE

Joi, 16 mai 2002

SUMAR

Nr.

HOTĂRĂRI ALE GUVERNULUI ROMÂNIEI

1.354/2001. — Hotărâre privind atestarea domeniului public al județului Iași, precum și al municipiilor, orașelor și comunelor din județul Iași

HOTĂRĂRI ALE GUVERNULUI ROMÂNIEI

GUVERNUL ROMÂNIEI

HOTĂRÂRE

privind atestarea domeniului public al județului Iași,
precum și al municipiilor, orașelor și comunelor din județul Iași*)

În temeiul prevederilor art. 107 din Constituția României și ale art. 21 alin. (3) din Legea nr. 213/1998 privind proprietatea publică și regimul juridic al acesteia, cu completările ulterioare,

Guvernul României adoptă prezenta hotărâre.

Articol unic. — Se atestă apartenența la domeniul public al județului Iași, precum și al municipiilor, orașelor și comunelor din județul Iași, a bunurilor cuprinse în anexele nr. 1—90 care fac parte integrantă din prezenta hotărâre.

PRIM-MINISTRU
ADRIAN NĂSTASE

Contrasemnează:
Ministrul administrației publice,
Octav Cozmâncă
p. Ministrul finanțelor publice,
Gheorghe Gherghina,
secretar de stat

București, 27 decembrie 2001.
Nr. 1.354.

*) Hotărârea Guvernului nr. 1.354/2001 a fost publicată în Monitorul Oficial al României, Partea I, nr. 326 din 16 mai 2002, și este reprodusă și în acest număr bis.



MONITORUL OFICIAL

AL

ROMÂNIEI

Anul XIV — Nr. 326 bis

PARTEA I
LEGI, DECRETE, HOTĂRĂRI ȘI ALTE ACTE

Joi, 16 mai 2002

ANEXA Nr. 3 — Inventarul bunurilor care
aparțin domeniului public al municipiului
Pașcani

0	1	2	3	4	5	6
b. Lacuri, plaje, parcuri publice, zone de agrement și ștranduri						
401.	1.4.6	Lac Peștișorul	T65, CPS2841, S= 1,66ha N:CAT2840, S:CAT2840, E:str.Gării, V:Ds2845	1960	83000000	Prop. publică
402.	1.4.6	Ștrand Peștișorul	T65, CPS2844, S= 0,47ha N:str.Republicii, S:CAT2840, E:str.Gării, V:Ds2845	1960	23500000	Prop. publică
403.	1.4.6	Insula	T65, CPS2843, S= 0,09ha	1960	13500000	Prop. publică
404.	1.4.6	Plajă	T65, CAT2840, S= 0,49ha	1960	73500000	Prop. publică
405.	1.4.6	Iaz gospodării anexe ITP	T22, CPS810, S= 0,17ha N,S,E, -posesori particulari, V-dom. public	1982	42500000	Prop. publică
406.	1.4.6	Bazin ștrand	T26, CPS879, S= 0,15ha	1980	30000000	Prop. publică
407.	1.4.6	Plajă ștrand	T26, CPS879, S= 0,20ha	1980	40000000	Prop. publică
408.	1.4.6	Construcții, alte teremuri	T26, CPS879/1, S= 0,07ha	1980	15180000	Prop. publică
409.	1.4.6	Lac Fântânele	T9, CPS377/1/10, S= 1ha N,S,E, V-posesori particulari	1975	25000000	Prop. publică
410.	1.4.6	Lac Hăgnașeni	T46, CPS1120, S= 0,75ha N,S= păraul Hăgnașeni, E:str.Fenicirii, V:posesori particulari	1985	18750000	Prop. publică
411.	1.4.6	Iaz	T100, CPS2146/1, S= 5,88ha N:Râul Siret, S,E, V, posesori particulari	1978	147000000	Prop. publică
412.	1.9.61	Parc municipal	T53, CP2272, S= 3,85ha N:str.Republicii, S:str.Grădiniței, E:DS2845, V:Aleea parcului	1955	770000000	Prop. publică
413.	1.9.45	Alei+spațiu verzi	T53, CAT=0,14ha, DS2272=0,05ha	1955	38000000	Prop. publică
414.	1.4.6	Iaz	T120, S= 21,5ha, N:Râul Siret, S:DE, E:Balastiera Blăgești, V:posesori particulari		537500000	Prop. publică
		TOTAL			1.819.180.000	
c. Baze sportive						
415.	1.6.2	Stadion CFR(teren de joc)	T26, CSI2, S= 0,9824ha	1964	196480000	Prop. publică
416.	1.6.2	Pistă de zgură	T26, CO11, S= 0,3427ha	1964	68540000	Prop. publică
417.	1.6.2	Teren de zgură	T26, CSI1, S= 1,0688ha	1964	213760000	Prop. publică

0	1	2	3	4	5	6
		TOTAL GOSPODĂRIE COMUNALĂ			6.797.863	
705.		Teren teatru de vară	S=49mp		4.900.000	Prop. publică
706.	1.6.4	Construcție sediu Centrul pentru protecția plantelor	Str. Morilor, nr.12	1960	47000	Prop. publică
707.		Teren aferent	S=1,51ha	1960	151000000	Prop. publică
		TOTAL CENTRUL PENTRU PROTECȚIA PLANTELOR			151.047.000	
708.	1.6.4	Construcție sediu Dispensar veterinar	Str. Morilor, nr.8	1957	514000	Prop. publică
709.		Teren aferent	S=0,3905 ha	1957	39050000	Prop. publică
		TOTAL DISPENSAR VETERINAR			39.564.000	
710.	1.6.4	Construcție Cantina de ajutor social	Str. Moldovei, nr.76	1997	47162169	Prop. publică
711.		Teren aferent	S=235mp	1997	11750000	Prop. publică
		TOTAL CANTINA DE AJUTOR SOCIAL			58.912.169	
712.	1.6.2	Construcție Spital CFR	Str. M. Kogălniceanu, nr.24	1927	4839570	Prop. publică
713.		Teren aferent	S=6592mp	1927	659200000	Prop. publică
714.	1.6.2	Construcție Policlinica CFR	Str. Gării, nr.12	1927	7596745	Prop. publică
715.		Teren aferent	S=1679mp	1927	33580000	Prop. publică
716.	1.6.2	Construcție Dispensar CFR	Str. Gării, nr.123	1964	321945	Prop. publică
717.		Teren aferent	S=96mp	1964	1920000	Prop. publică
		TOTAL			707.458.260	
718.	1.6.2	Construcție Spital municipal	Str. Grădiniței, nr.120	1984	17521549	Prop. publică
719.	1.6.2	Clădire poartă 1	S=44,2mp	1984	317900	Prop. publică
720.	1.6.2	Clădire poartă 2	S=20mp	1989	19075	Prop. publică
721.	1.6.2	Crematoriu	Zid cărămidă	1984	317900	Prop. publică
722.	1.6.2	Policlinică	Str. Ștefan cel Mare	1884	7448800	Prop. publică
723.	1.6.2	Policlinică 2 etaje	Str. Ștefan cel Mare	1964	2429773	Prop. publică
724.	1.6.2	Dispensar comasat 1-5	Str. 1 Decembrie	1993	302000	Prop. publică
725.		Teren aferent Spital municipal	S=13548mp		1354800000	Prop. publică
726.		Teren aferent Dispensar 1-5	S=1096mp		21920000	Prop. publică
727.		Teren aferent Policlinică	S=7070mp		707000000	Prop. publică
		TOTAL			2.112.076.997	
728.	1.6.2	Construcție Punct sanitar Blăgești	Str. A. Iancu	1978	70000	Prop. publică
729.		Teren aferent	S=1333mp	1978	9998000	Prop. publică
		TOTAL			10.068.000	